滿洲報

（第三種郵便物認可大正十一年七月廿四日）發行人 西片朝三 編輯人 金念曾 印刷人 金慕章

（本報價目）每份現大洋五分 每月現大洋一圓一角 三個月現大洋三圓二角 六個月現大洋六圓二角 全年現大洋十二圓 郵費先惠 郵票不收（廣告刊資）一行十二字起碼刊資一日每行現大洋一圓 特別及長期者另議

大連市山縣通一四二番地 發行所 中日合辦 滿洲報社 電話（編輯部）（長）七五一三番（經理部）四〇三四番 振替貯金口座（大連）三七三番

THE MAN CHOU PAO SHE 142 Yamagatadori, Dairen, Manchuria.

昭和四年九月十日

綏滿密山處々被擾 東寧形勢又危急
俄軍步騎大砲飛機甲車齊來 我軍力抗近日各處有猛戰

赤軍攻東寧

（本報遼寧電話九日午後三時到）哈埠無線電 赤軍七日又攻東寧縣因此東寧縣形勢甚爲危急云

俄甲車侵入

（又電話）據滿洲里梁忠甲氏報告五日上午十一時 赤軍騎探十數名與我軍前方步哨衝突互擊二十分鐘赤探始逃退云 又五日上午五時 赤軍甲車隊一大隊攻入 我方陣地千五百米之內由我軍死力攻擊始行退去云

行動似一致

（遼寧電話）七日上午 赤軍入寇滿洲里達摩河 我軍爲正當防禦死力抵禦中同時赤軍又以騎兵衝來我軍反攻 因此双方死亡甚衆赤軍騎兵因我軍抵抗猛烈不支而退云觀此次戰事 赤軍大隊來攻西路前線頗有一致行動之勢

進攻我左翼

（本報遼寧電話）吉林主席張作相氏報告綏芬河五日上午十時二道洞子車南方有 赤軍二十餘人向我軍右翼進攻在二百米地方我軍奮勇反攻戰二十分鐘許赤軍退去

又同日赤軍飛機由綏芬西方飛來向東北方面出境而去云

赤軍攻密山

又吉林張主席作相報告四日上午十一時密山方面都力勞克地方赤軍來攻我軍以機槍反攻至下午四時始退去但密山方面仍無恙云云

大砲毀房屋

（遼寧電話）哈埠無線電云前方來電七日下午二時 赤軍三千餘向我軍進攻並用大砲掩護 因來勢甚猛我軍乃奮勇迎敵死力反攻至八日天明停戰赤軍亦漸退去因赤軍用大砲掩護致該戰線附近之 我方房屋被轟毀者甚多云云

綏芬河八道河間 火車又被炸毀
王樹常南下忽又不定期 滿洲里襲來俄軍千餘人

（本報遼寧電話）哈埠無線電七日午後九時自綏芬開之第三號旅客列車忽被炸毀因之集中國境之中俄兩軍衝突赤軍飛機擲彈炸毀車站死傷甚多又滿洲里亦襲來之俄機以致極度緊張王樹常曾豫定南下刻則不明又一消息謂六日滿洲里又襲來俄軍一千名交戰但因列車不通無相侖不明云 六日綏芬河八道河兩站之間赤軍間牒投大炸彈一枚轟翻火車之機關車一輛二等車二輛三等車二輛行李車一輛炸車時間槍聲甚多不知由何方來云云

緊急會議報告兩張 亟命前線備戰
倘俄軍再入境土即行抵抗

自俄飛機襲綏芬並擲彈炸車後該地我軍高級幹部即在司令部開緊急會議向張學良張作相報告情形外並嚴命前線國境防備軍於俄軍侵我領土內即與之應戰以保我軍之威信因之東部國境之我軍頗爲緊張兩軍將不免衝突歟（九日哈爾濱專電）

俄機擾綏芬 滿洲里又擲彈 損失頗重大

據某處接電八日朝五時至六時俄飛機五架由綏芬上空擲彈四個破壞車站建築物重輕傷者卅名又砲彈竟飛至綏芬市中俄兩軍似有前哨戰住民極度不安又七日夜俄飛機由滿洲里上空擲下照明彈兩國境之形勢又復險惡矣（九日哈爾濱專電）

綏芬馬橋河 因戰事不通 七日始恢復

（遼寧電話）哈埠無線電云、綏芬馬橋河兩站之間因受赤軍攻擊及我軍反攻之影響、以致電話不通、到七日下午五日始行恢復云云

俄軍渡伊犂 侵入新疆境
金樹仁派兵抵禦

據迪化電訊頃據新疆伊犂鎮守使報告 赤俄軍三千人已渡伊犂河侵入境內金樹仁之省防軍已向該方面派去一師大約即可擊退云（九日北京專電）

俄方意態不定
中俄交涉不盡樂觀

天津電中俄事外部未接蔣使電告已去電詢問俄方意態

外王謂意見未一致 局長問題最要
李忒維諾夫所發表之宣言

南京專訊、魚（六日）晨王正廷接見各記者、首謗俄事、謂中俄事現在情形、與上星期同、雙方對宣言意見、尚未完全一致、現仍須待蔣使覆電、俄同意後發表、俄要求未開會前推出局長任命、我方以爲此時雖可推出、而任命須在會後、此點尚在爭執中、俄對局長極重視、我方亦重視、實因局長職權太重理事會等於虛設、將來我方將根據中俄協定第九條第二欵收回、至俄要求撤換理事長說僅見報載俄未向我提出 北平特訊、據外交界接莫斯科電訊、蘇俄外交委員李忒維諾夫、曾發表宣言、略稱一、蘇俄政府贊成南京政府簽署共同宣言、足證蘇俄準備用妥協方法解決中俄爭端使中國遇他國、早已釀成戰爭、蘇俄一方防衛邊境、一方面一和平解決餘地、以求成立相互平等的協定、蘇俄同意、署共同宣言、祇加入少許修正、若無此項修正、不能希望再開談判、二、蘇俄不承認中國政府委任中東路新正副局長之要求、中政府稱其破壞中俄奉俄協定未能有事實證明、謂其他俄員宣傳共產主義、更爲不確、如中國允許另委一新理事長俄方亦可提出另委正副局長三、中國未答覆願立時簽署共同宣言草稿、非南京政府不願用妥協方法解決爭端、即被與蘇俄不洽之外國所阻止、四、中國美顧問曼德爾在瀋陽向合衆社記者宣稱、反對俄人管理東路、但中俄共管該路、五年以來、中國將繼續保護其農工利益、圖恢復其被破壞之權利云 收入金盧布四千八百五十萬可作反證、曼氏係有意挑撥五、日內瓦中國代表團領袖宣言、反對蘇俄、亦存此意六、在反俄運動中、蘇俄政府決不爲外交手段所惑、仍

倒蔣說愈似眞有其事 且謂通電亦已經擬妥
新舊左右各派南北均加入 向來異夢者同床又何益乎

反蔣聯盟之實際運動由華北及直隷派交通系桂粵派國民黨左派一部及南北財閥等以上海爲中心潛行策動此次覺趨於具體化之形勢打倒蔣介石之烽火決起於北方聞倒蔣通電已經擬妥若與汪精衛派之提携未接洽妥貼時即由閻錫山馮玉祥孫傳芳齊燮元陳濟棠熊克武及其他連名發出唐生智陳調元方振武何健等呼應而起云聞其通電內容如左

一、蔣之專制
二、欺瞞的政策
三、編遣之失敗
四、國費之濫用

等列擧將之秕政責其罪惡否認蔣氏一手造成之第三次大會恢復孫總理之約法召集國民會議 以固民國之基礎採用委員制以汪精衛爲首席云（九日上海專電）

有悲觀求退說
蔣介石或竟下野亦未可知 又傳蔣派見事勢不佳

蔣介石現在四面楚歌大有不能維持政權之勢若討伐武漢第三次全國大會當時之反蔣運動蔣馮反目等祇不過得以中央之名力爲部分的彈壓耳此次之反蔣聯盟乃由南北左右及各財閥一致其勢頗優蔣派因此對其前途頗抱悲觀蔣本人已立岐路一部覺有勸其下野以制止反對派之擧事者敏感之蔣介石或察民意之所趨潔然下野亦未可知云（九日上海專電）

英美等使接到之 二次照會內容
願速開撤廢法權正式商議

關於撤廢治外法權之華方第二次照會義文八日朝已到美使館英法荷三使館九日似已接到該照會之內容因各國第一次回答時表示允與商議撤廢治外法權之意思故即從此點謂中國政府於本年中完備各種法典並將司法裁判制度及監獄等改善完竣爲增進相互利益計願速行開始撤廢治外法權之正式商議等語極持穩健妥當之態度云（九日北平專電）

外國對撤廢法權 將允開始交涉
或先行派遣委員磋商日期 英美法荷與第二次照會

英美法荷四國公使對於中國政府撤廢治外法權之第二次照會豫料本月中將交換意見以決定大致之態度關於外交團對華方此次穩健之態度頗持好感各國當然必答覆應允開始交涉或進而派遣委員商議開始交涉之日期亦未可知總之本問題已趨於各國時與中國單獨交涉以解決之途徑矣（九日北平專電）

因恤死傷及裁兵 二集請發鉅欵
鹿鍾麟報告編委會

據上海電訊鹿鍾麟以國軍第二編遣區主任之名五日向編遣委員長報告舊第二集團軍參加國民革命以來戰死之幹部將官十八名兵卒一萬八千九百餘名敗賸者三千百九十負傷者三萬八千六百名共需律貼八百四十九萬元又三次計裁兵十五萬八千名需款九百十九萬元今后尙需支出者九百二十八萬元共爲一千七百六十萬元請急速撥下以便應用云（九日遼寧專電）

山東有謀亂者
孫殿英等歸部秘密聯絡

據濟南消息山東孫殿英張宗昌等之舊部及散在各地之雜色軍與閻錫山之郭軍秘密聯絡盛傳已發出通電將起師打倒國民軍云（九日天津專電）

王徵末二次被捕

天津電王徵陽國聞通信社（七日）到遣否認二次被捕

原本尺寸與此相同

東北人物志

滿洲報社發行

緣起

白山黑水之間。近代以來。實爲雄才傑士輩出之地。遼金之建國稱雄。滿清之統一中國。皆以此邦爲發祥地。民國成立。張作霖氏崛起於遼東。雲龍風虎。從而勃興。亦復震鑠一時。然此等過去人物。事功顯著。名垂青史。已無待言。吾人姑置而不論可也。

茲欲就今日言之。現在東北區域。面積三百四十萬方里。人口三千萬。每年增加者。且以百萬計。貨物之輸出。每年額達五億元。輸入年額達三億五千萬元。貿易上每年可擧一億五千萬元之利益。北有鐵道。直達歐洲。南有要港。通兩世界。地味肥沃。林產礦產之未開發者。不可勝數。世人稱其地位之足可有爲。冠於他省。洵非虛語。最近中外視線。悉集於是邦。誠可謂爲當然。

今日之東北。富庶兼備。既已若是。擧之十室之邑。必有忠信之義。傑出人物日多。乃爲勢之有必然。重以環境之相促。風氣日開。民智日啓。人材之產生。較諸往昔。遂有日臻普遍之勢。若欲表彰往績。矜式方來。則凡可爲社會楷模者。誠有及時記其言行。其事功之必要。

同人等有鑒於此。爲紀念本報建築新館。特用社會推薦方法。徵集民衆推崇之人物一萬名。編輯東北人物志一巨冊。俾一時錚々佼々者。其事跡得以流傳。使後世史家。取材有自。敢述其緣起如是。所望諸大君子不吝賛助。以抵於成。實所幸甚。

規約

一、本志之編輯爲愼重起見欲使所載人物確爲社會所推崇故特用推薦方法
二、推薦方法係請推薦者照本報所印之推薦狀填寫被推薦者之姓名原籍現在住址年齡職業投寄本報 倘不用本報推荐狀及不貼郵票或郵費不足者本報概不收受
三、被推荐者不分男女但須有正業素孚衆望爲社會有力份子
四、推荐期間定爲兩月自八月一日起至九月三十日止
五、推荐狀請寄交大連市山縣通滿洲報社東北人物志編纂部
六、被推荐者之姓名隨時在本報發表之
七、本志所載人物以被推荐者中得狀較多之一萬名爲限
八、本志登載被推荐者之姓名原籍現在住址年齡職業均不取分文 但欲登小照履歷及筆蹟等等因所佔篇幅較廣印刷上所費較多故須徵取刊資其亦須先惠
九、欲知小照履歷等項之刊資價目者請函詢本報必有答覆其刊資收單由本報社直接寄上 如將刊資交與分社在五日以內倘未接本社收單即請函告本社
十、本志每册之定價俟印成發行時規定之 對於各省政府大學圖書館則增送閱覽

緊要啓事一

啓者連日接到之推薦狀、現住所及職務多有過於簡單者、今後塡寫現住所務望將市名街名門牌號數均行塡出、倘其住址、爲一見瞭然較爲明顯之處、方可免塡門牌、惟無論如何所寫住址、須以通信有効爲必要、若僅寫市名、即作爲無効、至職務一項僅塡商、政、軍、學、等字亦嫌簡單、今後商界須塡某號經理主人執事等字樣軍政等界須寫其現職如現已退休、可寫以前最後所任之職務、其餘即以此類推

緊要啓事二

第五次發表之推薦者姓名及省別錯誤殊多深爲抱歉本部現正重事整理除已發現隨時更正外仍望推薦諸君常加指示俾免錯誤以昭核實

投狀諸君公鑒

推薦狀及發表之氏名均移登於第七面消閒世界欄

啓者、日來各界投寄推薦狀、其踴躍實出意外、在六日以前所接到者、已於第五次發表之、但其接到時、倘在第五次已經彙齊之後、則悉行歸入第六次、投狀諸君、今後如欲早得發表、其狀即須早寄、譬如欲於第六次發表、其狀則須於前三日寄到特此奉達、希注意焉

本報東北人物志編纂部啓

第三國際擾亂我國陰謀
收買青年企圖顛覆國民政府

值此中俄紛爭持其繼續對華强硬態度之蘇聯有力背景即爲擧國內取一致擾亂中國內政是也不僅專用其武力外交手段甚且於對華策外更有第三國際本部表面假排斥中國軍閥爲理由其實專爲企圖以種種方法擾亂中國內部故最近曾寄送互金並各種指令與中國共產黨玆探得其指令大意如左

爲擴當將來宣傳運動須收買中國血氣旺盛之青年及學生並與在各省之改組派連絡企圖以反動的恢復國民政府所需經費完全由蘇俄聯邦政府陸續寄送云(九日莫斯科專電)

國際聯盟新館
日內瓦公園內建築
豫算約一千二百萬元

國際聯盟建築新館一事經本年六月十日在馬德里地開第五十五次聯盟理事會時已議妥一成案復經本月二日起開催之第十次聯盟總會承認且已擇定起工日期此種新建築之國際聯盟新館工發豫算約一千二百萬元建築地點決定在日內瓦湖畔之雅利雅納公園內分聯盟總會議事堂理事會堂聯盟事務局圖書館等四部自開工起至完全竣工日止需要日期約三個年四部之內又分設左之各部事務室

△事務局　政治　保建　委任統治　社會　人道等各部事務室及能容五百人之會議室

△理事會堂　經濟　縮軍　學藝　協力等各種委員會室

△圖書館　準備建設能容藏百萬卷以上之書籍此外並設附屬之讀書室　講演室　研究室等

△總會議事堂　爲國際聯盟新館建築之中區　設有二千七百名之大議席室其外鄰爲六十個國代表之休息室並設有聯盟事務局員休息室又設有第一接待室能容六百名之新聞通信者第二接待室能容一千名以上之普通傍聽者代表席附設有翻譯電話器當代表演說同時能翻譯三四個國語言其他設備應有盡有無不完全週到誠爲世界第一國際間會議場所云(九日日內瓦專電)

國際聯盟總會
擧行創立十週年紀念大會

國際聯盟總會於七日擧行創設該會十週年紀念之盛大祝賀會並兼是日爲擧行以百萬元以上工費建築國際聯盟總會會場及事務局奠定基礎儀式況又正值開催第十四次國際聯盟總會之時各國出席代表均皆參集此兩種祝賀會議禮極其隆盛聯盟各加盟國送贈各自國之貨幣二個納入奠定基礎之石中云(九日日內瓦專電)

國聯初次偉績
增加國際裁判權能

國際聯盟總會自本月二日開會以來至八日止方得到第一次良好成績如海牙國際司法裁判規定之仲裁裁判制度對於世界各國之國際紛爭採用强制司法解決條項增加鞏固該裁判所之活動已得英法加奈陀秘魯印度希臘諸國發表聲明願對於該裁判所所選擇條項蓋印蓋印國全部既占三十國則該裁判所之權能當然增進一層矣(九日日內瓦專電)

印度代表聲明
對國際司法
選擇條項蓋印

出席國際聯盟總會印度代表於七日國聯總會席上聲明印度對於常設國際司法裁判所法中擇選條項願蓋印贊同云(九日日內瓦專電)

秘魯國被選在
聯盟理事會

出席國際聯盟總會中之亞美利加職丁諸國代表以爲兒牙利國在聯盟理事會任期業已滿了特開會議協議選擧後任在聯盟理事會國結果滿場一致議決推選秘魯國矣(九日日內瓦專電)

印希兩國代表
聲明各自國
對任意條項
業已蓋印矣

出席國際聯盟總會印度代表哈比布拉氏及希臘代表烏莫尼賽爾世氏聲明各自國之政府對於國際法庭規定中之任意條件已蓋印矣(九日日內瓦專電)

鹿鍾麟將赴西北
辦理編遣事宜
俟蔣返京即起程說

上海特訊、鹿鍾麟薛篤弼今晨來滬、石友三六日晚到京擬來滬謁蔣

南京特訊、鹿鍾麟擬候蔣中正返京後、即赴西北一行、辦理編遣事宜、二集現有兵三十萬、中央規定每集留七師至九師、當遵照實行南京六日電、薛篤弼已到衛生部辦公、候蔣(中正)返京後將赴晉一行、西北交通經薛電商、結果已完全恢復

又編委會魚(六日)開常會、出席鮑文樾等、主席何應欽議決(一)通過軍官佐退役俸率、給予規則條文(二)何健電告辦事處已成立、催各委早日蒞湘又蔣中正令第十五路總指揮馬廷〇辦理結束一切事宜、秉承閻錫山辦理

知多市附近
初次降雪矣

九月初三日知多市附近已初次降雪、爲最希奇之怪現象云(九日後貝加爾特信)

川東萬涪巫各縣
神匪共禍仍烈
赤色旗幟出沒萬山

成都特訊、年來川中戰爭不息、神匪共匪、紛紛勃起、尤以上川東各縣、受禍爲尤烈、雖旋起旋仆、然根本未肅清、玆將最近所得各消息彙誌如次

萬源通信云、本縣著名共產黨李家俊、自去臘從成都歸來、即潛跡於神匪叢中、日肆活動、至爲秘密、今歲夏初、因本地荒歉窮乏之故、助乘機擧事、揭示四川學生軍、第一路總司令之赤色旗幟、出沒萬山中、頗難兜剿、據東路工人云、該逆有槍四五百支、甚爲猖獗、前紅軍曠繼勳部東竄時、綏劉恐其會合作祟、更難撲滅、特派遣大部前往圍剿、現聞其勢已稍衰矣、前省中傳其已死實屬子虛、想係該逆等故作謠言欺人也

涪陵特訊、涪屬著名匪首周[illegible]卿、譚席珍、文香廷、翟九疇等、明雖爲匪、而實含有共味、於地上打富救貧、時有所聞、而地方上的士肥、每々受共害、據說該匪等拉肥、非五千元以上不取、如果不能到五千元者、反給路費放還、一面大事宣傳其赤化主義、所以郭松雲軍長恐其赤焰日熾除令各地駐軍嚴防嚴加戒備外、並懸賞生擒周譚等者、每人二千元、如[illegible]斃匪等一名、獎洋該三千元、有告四境、自令出後、周譚等已稍事斂跡、並有已自動逃竄之說云

巫山特訊、四川省民十一年邱華玉在夔巫剿撫神匪并黔江彭水、亦聞神匪發現、繼被湯子模撲滅、殊近來數年間、復有神兵紅燈教之聲稱擾亂作祟已甚一日、勢將愈形擴大、下東數縣、已將陷於神匪世界之勢、查其神匪之源、惟河南爲最早、豫省人民、稱之爲毛山教、年來各處民不聊生、多往毛山學習、嗣後良莠不等、竟自妖言惑衆、擾害良民、蕭耀南駐兵鄂省、剿、漏網者散走於湖北、以劫搶復營生、初以收集投誠散兵、糾結匪類入夥、聲勢日益浩大、民十五年時、迭視宜沙駐兵爲滌平抄擊、後該匪等又逃竄歸巴、而歸巴兩縣駐兵、實力不及、只得由匪等嘯聚、聽其猖獗、仍在川邊一常滋擾不休云

汝南已肅清
徐源泉報告經過

漢口特訊、徐源泉部騎兵團路(三十日)擊潰汝南王泰股匪後、因匪復在東北鄉集合徐加派步兵兩營、冬(二日)出發、協同追剿、經擊斃二百餘名、江(三日)晨追抵上蔡東元塔橋集、汝南已告肅清、正陽之匪、原由東北而來、與王泰聯合、汝南之役同受重創業經潰散、刻正陽亦安、徐支(四日)據情電劉峙報告劉峙復電嘉獎外並轉呈蔣又通告韓復△及唐生智等

王徵罪狀判明
受賄十萬元
第二次又被捕

上海特訊、據大中通信社南京消息云鐵道部次長王徵最近在北平有受賄十萬元之行爲業已判明昨日乃又被逮捕又據另一消息云王目下監禁于南京中山陵園中之一室云

中國酷愛和平
反遭受他國侵略
伍朝樞代表在國聯會演說

日內瓦特訊、四日國聯會議開會、首由中國代表伍朝樞博士演說、先致謝各國代表選擧其爲副主席之盛意、謂此擧足表示各國對中國之好感、繼云、中國經一度內患外憂之後、已漸恢復其國際之地位、中國爲世界强大國家之一、對於維持世界和平素具熱忱、故對於此次各國代表在海牙會議努力於清理歐戰後懸案及防止第二次戰爭之功、尤爲欽佩、中國之加入國聯會、及簽署開洛戈非戰條約、即表示中國努力和平之誠意、此次中國發生外交風潮、(指中俄交涉)其時非戰條約尚未實行、而中國即宜布願遵守該條之精神原則、以解決之、此次風潮完全由對方所惹起、然中國雖酷愛和平、對於自衛一層不能不取相當防備、此堪以向國聯會陳述者、此次中國代表團全體出席國聯會、可以除外間謂中國將退出國聯會之謠言、繼提及英揆麥克唐諾前日演辭力主平等公道之說、伍氏諸願請國聯會依國聯會條約第十九條、造行解除中國所受不平等及不公道之縛束、而免去國際合作之障碍、國聯會如欲確立其權力、最好之道莫如運用世界之輿論、爲其後質、而進行於解除不平等之運動、以示國聯會不祇爲一强大之權力、且爲一公道之權力云、

同日日內瓦路透電、國際聯盟會議、本日討論國聯工作之報告時、中國領袖代表伍朝樞博士發言、中國原爲世界上最强及最愛和平之國家對于軍縮工作、將必確切合作、並提出質問云、國聯條約第十九條、(即規定修改不適用之條約之款)何以未曾施用、對于軍褚問題、伍博士云、中國因近年所得之教訓乃知未曾自行防衛抵抗侵略之和平國家迄未從到太平而更引出繼續受人侵略之事云云、會議場上對于伍博士之演說一致高聲喝采、同日又電、中俄談判將移日內瓦進行之說似不可靠據此間華代表團對路透記者談稱、關于此事、毫無所聞、上項傳說、絕無其事、此外遠東通信社代表亦表示同一意見、(該社爲俄國駐日內瓦唯一之半官式代表)伍朝樞對于中俄爭端聲稱、中國對此事件、雖聲明不負咎責、但確準備用開洛戈公約中所規定之所有方法求獲一和平解決

駐舊金山領事
高英夫婦過滬解京
抵滬情形慘不忍覩
販煙土官下場如何

上海特訊、舊金山副領事高瑛夫婦、及領署主事孫垣、因販土犯案魚(六日)午後一時乘日輪春陽丸抵滬、交署派員會同公安局偵緝員三人還將高夫婦解往北站、登車赴京、高有二子、甫三數齡、家屬留滬哺養、二子均不願離阿母挣扎母懷高夫人廖氏、淚珠盈睫、厥狀極慘、高廖在滬家屬、於二人到滬時、曾到碼頭迎候因高夫婦下輪後、廖時以帽掩面、避各方攝影、高人極忠厚、廖衣頗富麗態、度自若語、人云此、事係受朋友之累、余倆人負罪與、高領事無關、高談被召回國聽候訊辦、此事眞相、全然不知、將來政府當公布、無意見可發表、廖爲廖世承女、高爲高夢旦子、均世家

六層壓迫下之
藏民生活慘狀
刨心眼斷手足徵耳蹄稅
班禪駐川代表所談

成都特訊、駐川班禪代表阿君日前與記者述即西藏人民生活最近慘狀、詳盡而痛切可供國人研究西藏問題之參考、特爲披露如下、凡一切戰爭、影響人民的痛苦、人人得而知之、即不知者可於意想中得之、無須吾人描寫惟有在數層壓迫經濟文化落後之西藏弱小民族、輾轉於教閥、軍閥、土官、地主、以及土豪、惡霸、之明欺暗算、混混沌沌、如美洲未釋放之黑奴、度其暗無天日之生活、而彼且不自知其苦、其人爲誰、即西藏一百二十餘萬過[illegible]生活之弱小民族查西藏全域一百四十餘萬里人口一百二十餘萬物、產豐富、金礦隨地皆是、何以人民智識閉塞、愁苦萬分、實緣於習慣、不有政教其管轄人民由大喇嘛即活佛起、以至土惡分子階級頗多、管轄更嚴、人民畜牧耕種、勞痛所得十分之七八、獻諸所管之層層階級、小有過犯、則刨心眼、斷手脚、或用生牛皮包裹、置烈日中曬牛皮乾縮、人即悶死於內、此等刑法、爲世界所無、又兼以達賴背叛中國、購槍置械、以作抵抗、以故苛捐、虐稅無所不有、如耳稅、蹄稅、人有兩耳、每年亦科以重稅狗有四蹄、亦與人一樣辦法一般受痛苦之藏人、不惟不知中國現狀、不加體諒、每被達賴壓迫到無可奈何之時則痛罵中國人死完了、不管他們的一語了事(按此語係一般藏人恨滿淸藩屬之意、可見藏人尚未忘情中國、中國不注重國防則已、如欲注量國防、乘人心未死、宜從速整理容易恢復、以救水天雪窖中之一般西藏民衆云如再延數年該項藏民恐無噍類

教育界

北大獨立是當然的 師範復大是可能的
馬叙倫談北平八校復大事

北平各校復大運動、極爲社會所注意、四下午三時教部馬次長與記者談話、對此問題、詳爲解釋、茲將談話披露如次、此次北平各校復大運動、外間對教部不甚了解議多因不明北平各校實在情形而報紙所載又多係片面記錄、查自北平大學區取消後教部即認定北平學校、應加整頓、整飭標準、即根據其成績內容而定、如北京大學條例相符、應使之獨立、自有文理法三院、與新頒大學即前師範大學、自來辦理成績、與北京大學相伯仲、亦備有文理教育一科、教部根據三全代表大會議决公布之教育實施方案第五項師範教育「於可能範圍內、使其獨立設置」之意旨、擬定計劃、將師範教育獨立設置、故將第一師範學院使之獨立、並改文理教育三科爲三個學院稱爲大學、以爲全國師範教育之最高學校、且與大學條例相符、並無外間所傳不合法之處、至該校改大、仍以師範名之者、一則係依三全大會之决議、一則係取舊有之名與北大學院仍用北京大學同、現各校欲援引師範改大之例、亦請改爲大學、是情形也、各校請求改大、教部以其與大學條例不符、礙難允許、至要求獨立、只須至相當時期由教部考察斟酌當可辦到、查大學條例獨立學院與大學同等、不過內容所包含不同而已、至於教部職責、即望教育辦得進步、必須充足經費、此自然之理增加經費一層、俟各校預算報來、經部審核、即可呈請轉交財政委員會定奪、財委會能否通過？須視國家財力如何？教部自當盡力設法、現在可暫就北平大學每月餘欵酌量分配增加、談至此、某記者忽問及湖北教潮教部擬如何解决？答、教部僅一面令教職員先行回校開學上課、一面將調查報告轉呈核辦、談至四時餘始與辭而出

蔡元培氏長 北平圖書館
組織法已規定

平訊、國民政府教育部、與中華教育文化基金董事會、合組國立北平圖書館、正館長爲蔡元培、副館長袁敦禮該館設委員會、主持一切進行事宜、委員爲馬叙倫、傅斯年、陳垣、劉復、任鴻雋孫鴻芬、周詒春等九人、圖書館之組織辦法如左、第一條、國民政府教育部（以下簡稱教育部）爲促進學術發展文化起見、特與中華教育文化基金董事會（以下簡稱基金董事會）合組國立北平圖書館、第二條、國立北平圖書館一切進行事宜、由教育部及董事會、合組國立北平圖書館委員會（以下簡稱委員會）主持之、第三條、委員會設委員九人、除國立北平圖書館館長、副館長、爲當然委員外、其餘七人之聘任方法、按照委員會組織大綱所規定者辦理、第四條、委員會委員任期、及職務另定之、第五條、國立北平圖書館、設館長、及副館長各一人、由委員會推薦、經董事會同意後、由教育部聘任之第六條、教育部直轄之北平圖書館、所有圖書、及設備由教育部完全移交於委員會處理之、第七條、董事會直轄之北海圖書館、所有圖書設備購書費建築費、館址、及建築、由董事會完全移交於委員會處理之、第八條、國立北平圖書館、每月之經常費、由董事會擔負、每年分四期撥交委員會支用、但以曾經董事會核准之預算爲限、第九條、本辦法經教育部及董事會之核定、即爲有效

第一小學行 抗俄運動
加入者廿餘校

開原訊、今聞於九月一號、開原四區第一小學校、爲學行平民教育、招生遊行運動並宣傳今番赤俄之暴動、喚醒一般青年之覺悟、聞全縣學校已覓加入者、不下二十餘校、又函邀各界同時參加今該校有此盛舉、我國民衆還能不醒耶云

委定中學校長 成立止慾學校

梨樹縣立初級中學師範講習科校長、姜助忱被撤、遺席經教育局保薦三人一節、業誌本報、現在教育廳業委趙芳庭繼任、現已接事矣（錄）前師中校長李東圃、現回里兩月、見及本縣教育不振、特擬設立一止慾學校、內分高初兩級中學、而皆以英文國文數學爲主要科目云（錄）

中國科學社新事業（下）
出版刊物 改進科學教育 研究生物 審定科學名詞 講演科學 講通國際科學

所出版之書報對於同類學社皆有贈送、及交換之例、該社承美國斯密松寧、及卡奈基兩學社寄贈其所出書籍報告等二十餘冊、與其他國外學社、常期交換之書報、亦有數十種、又美國斯密松寧學社之國際交換書籍三千餘冊、其贈諸我國者由該社呈推交部、及函知上海交涉使署、由該社圖書保管、此外尚有私人所贈者、如杜雲舒博上自用之生物學書報、及周美權私藏之算學書報、收羅豐富、價值巨萬、彌可珍貴、該館現編有西書目錄第一集已出版

三、生物研究所、該社生物研究所、於民國十一年夏間就南京社所南屋設立、所中事業、約分二部、一方面蒐集國內動植物標本、分類陳列、以備衆人觀覽、一方面選擇生物學中重要問題、從事研究、對於採集方面、自民九年起、每年於夏季舉行之、現所採集者、於浙江之寧波、溫州、山東之煙台、福建之厦門、及江蘇各處之水陸產動物、及蘇、浙、閩、贛、滇、黔、川、桂各省之植物、計有動物標本八千餘份、植物標本一萬六千餘份、尙有國外所贈之標本不在其內、動物植物標本之一部分、陳列南京社所、任人觀覽、至研究方面、其已得結果而作成論文者、詳見該社出版物項下、其在進行中者、有二十四種、研究題目如下、秉農山及曾省南京「蝎腦部之組織、秉農山虎大腦皮之組織、張春霖南京魚類之調查、曾省南京寄生虫之調查、秉農山及張宗漢鳥類腸部之比較解剖、方炳文南京蜘蛛之調查、謝淝成蝎蝗研究、喻兆琦磅蟹神經細胞之變遷歐楊翥白鼠脊髓中動作神經細胞之發長、秦素美南京蝶類之調查、袁吉南京背游虫之生活史、吳功賢白鼠大腦皮中細胞因養料之影響、吳長春南京△蝎類脯臟之比較解剖戈定邦南京多足虫類之調查、沈士驊南京蠑虫類之調查、當驥定之南京鳥類之調查、胡先驌中國植物誌、陳煥鏞及胡先驌中國植物圖譜、張景鉞梧桐之解剖、張景鉞芭蕉根之解剖、嚴楚江菊科植物花之比較解剖、嚴楚江草甘遂之細胞學、金維堅白化植物解剖鄭集魚類冬眠與胃細胞之影響、記者按、該社對於將來科學研究之計劃、已詳見中國科學社對於中國科學發展之計劃一書中、各類科學皆有待於研究、其所以獨先開辦生物研究所者、則以生物研究因地取材、收效較易、非意存軒輊也

四、科學教育、欲使國中科學發達、必先使青年學子有良好之科學基礎、是以謀我國科學發達、必自改良教育入手、而以改良中等學校之科學教育爲尤要、該社有鑒於此、於民國十五年夏間、與教育改進社、駐華洛氏醫社數機關聯合、在北京清華大學辦理暑期中等學校科學教員講演會、該社設有改良科學教育委員會、擬先調查各中等學校科學上之設備、及教材書籍、以謀改良之法

五、講演、社中講演、約分二種、一爲長期講演、每年一次或數次、每次數講、或十數講、皆就各講題特加組織、爲系統之陳述、行之已數年、聽者頗爲踴躍、一爲臨時演講、遇國外有名之科學家蒞止時舉行云

六、審定科學名詞、名詞審定、原爲該社事業之一、自民國八年以來、該社參與科學名詞審查會、其經審定之名詞如數學、物理、生物各科、多出該社社員之手

七、參與國際科學會議、十五年八月間國際植物學會在美國綺色佳城開大會時、該社派芝加哥大學張景鉞博士就近出席、是年十一月初、第三次訊太平洋學術會場在日本東京開會、並承認該社爲中國學術團出席代表、該社派竺可楨博士爲代表、赴日參與會議、本年五月第四次太平洋科學會議、在爪哇開會、該社派竺可楨、胡先驌、黃國璋、翁文灝、壽振黃、陳煥鏞代表出席、又十月、日本東京開萬國工業會議、該社亦已議定派員出席云

仿元人圖 三國演義
仿元槧三國志平話 香月商先生繪
繪圖 禁止轉載

百七十四回

且說孔明到永安宮、見先主病危、慌忙拜伏於龍榻之下。先主傳旨、請孔明坐於龍榻之側、撫其背曰：『朕自得丞相、幸成帝業；何期淺陋、不納丞相之言、自取其敗。悔恨成疾、死在旦夕嗣子孱弱、不得不以大事相託言訖。』淚流滿面、孔明亦涕泣曰：『願陛下善保龍體以副天下之望！』

先主以目遍視。只見馬良之弟馬謖在旁、先主令且退謖退出。先主謂孔明曰：『丞相觀馬謖之才何如？』孔明曰：『此人亦當世之英才也。』先主曰：『不然朕觀此人、言過其實、不可大用。丞相宜深察之。』分付畢、傳旨召諸臣入殿取紙筆寫了遺詔、遞與孔明而歎曰：『朕不讀書、粗知大略。聖人云：「鳥之將死、其鳴也哀；人之將死、其言也善。」朕本待與卿等同滅曹賊、共扶漢室；不幸中道而別。煩丞相將詔付與太子禪、令勿以爲常言。凡事更望丞相教之！』

孔明等泣拜於地曰：『願陛下將息龍體！臣等願盡犬馬之勞、以報陛下知遇之恩也。』先主命內侍扶起孔明、一手掩淚、一手執其手、曰『朕今死矣！有心腹之言相告！』孔明曰：『有何聖諭？』先主泣曰：『君才十倍曹丕、必能安邦定國、終定大事。若嗣子可輔、則輔之；如其不才、君可自爲成都之主。』

孔明聽畢、汗流遍體、手足失措、泣拜於地曰：『臣安敢不竭股肱之力、盡忠貞之節、繼之以死乎！』言訖叩頭流血。先主又請孔明坐於榻上、喚魯王劉永、梁王劉理近前、分付曰：『爾等皆記朕言。朕亡之後、爾兄弟三人、皆以父事丞相、不可怠慢。』言罷、遂命二王同拜孔明。二王拜畢、孔明曰『臣雖肝腦塗地、安能報知遇之恩也！』

先主謂衆官曰：『朕已託孤於丞相、令嗣子以父事之卿等俱不可怠慢、以負朕望。』又囑趙雲曰：『朕與卿於患難之中、相從到今、不想於此地分別。卿可想朕故交、早晚看覷吾子、勿負朕言。』雲泣拜曰：『臣敢不效犬馬之勞！』先主又謂衆官曰：『卿等衆官、朕不能一一分囑、願皆自愛。』言畢、駕崩、壽年六十三歲。時章武三年、夏四月二十四日也。後杜工部有詩歎曰：

蜀主窺吳向三峽、崩年亦在永安宮。翠華想像空山外、玉殿虛無野寺中。古廟杉松巢水鶴、歲時伏臘走村翁。武侯祠屋長鄰近、一體君臣祭祀同。

先主駕崩、文武官僚、無不哀痛。孔明率衆官奉梓宮還成都。太子劉禪出城迎接靈柩、安於正殿之內。舉哀行禮畢、開讀遺詔。詔曰：

朕初得疾、但下痢耳；後轉生雜病、殆不自濟。朕聞『人生五十、不稱夭壽。』今朕年六十有餘、死復何恨？但以汝兄弟爲念耳。勉之！勉之！勿以惡小而爲之、勿以善小而不爲。惟賢惟德、可以服人。汝父德薄、不足效也。汝與丞相從事、事之如父、勿怠！勿忘！汝兄弟更求聞達、至囑！至囑！

群臣讀詔已畢。孔明曰：『一國不可一日無君；請立嗣君、以承漢統。』乃立太子禪即皇帝位、改元建興。加諸葛亮爲武鄉侯、領益州牧。葬先主於惠陵、謚曰昭烈皇帝。尊皇后吳氏爲皇太后。謚甘夫人爲昭烈皇后。糜夫人亦追謚爲皇后。陞賞群臣、大赦天下。

早有魏軍探知此事、報入中原。近臣奏知魏主。曹丕大喜曰：『劉備已亡、朕無憂矣。何不乘其國中無主、起兵伐之？』賈詡諫曰：『劉備雖亡、必託孤於諸葛亮。亮感備知遇之恩、必傾心竭力、扶持嗣主。陛下不可倉卒伐之。』

正言間、忽一人從班部中奮然而出曰：『不乘此時進兵、更待何時？』衆視之、乃司馬懿也。丕大喜、遂問於懿。懿曰：『若只起中國之兵、急難取勝。須用五路大兵、四面夾攻、令諸葛亮首尾不能救應、然後可圖。』丕問何五路、懿曰：『可修書一封、差使往遼東鮮卑國、見國王軻比能、賂以金帛、令起遼西羌兵十萬、先從旱路取西平關：此一路也再修書遣使齎官誥賞賜、直入南蠻、見蠻王孟獲、令起兵十萬攻打益州、永昌、牂牁、越嶲四郡、以擊西川之南：此二路也。再遣使入吳修好、許以割地、令孫權起兵十萬攻兩川峽口、徑取涪城：此三路也。又可差使至降將孟達處、起上庸兵十萬、西攻漢中：此四路也。然後命大將軍曹眞爲大都督、提兵十萬、由京兆徑出陽平關取西川：此五路也。——共大兵五十萬、五路並進。諸葛亮便有呂望之才、安能當此乎？』

丕大喜、隨即密遣能言官四員爲使前去；又命曹眞爲大都督、領兵十萬、徑取陽平關。此時張遼等一班舊將皆封列侯、俱在冀徐青及合淝等處、據守關津隘口、故不復調用。

先施公司
製造廠設香港廣州
馳名化粧香品
今又運到 醒腦花露水 爽身果子粉 嫩肌雪花香
上等 百花香水 倚羅香水
艷容香蜜 美顏水粉 固齒牙膏 生髮香油
採購諸君盍興乎來 批發格外克已此佈
營口 先施化粧品分行啓

內外科、花柳科、小兒科、產婦科、眼科、齒科、
有無診斷、檢痰、檢血、檢便
德國新六〇六藥針戒除急慢性阿片嗎啡癮
病室完備 入院隨意
仁濟醫院
院長 官立醫專醫學士 陳章哲
副院長 東京醫學士 徐榮
西崗東關街電車站前電話六七九九番

介紹名醫
姚明甫君無論對於男女小兒痧疹瘟疫婦人胎前產後諸症無不手到病除藥到除根特此聲名
介紹人 張本政 劉臨閣 孫錫五 于彭年 喬康階 丁春符 劉麟閣 范墨莊 蓋少齋 鮑貴卿 王幹臣 呂柳村
大連浪速町六番地 增盛藥房 呼出電話七二四三

本莊新到龍井 鮮貨發客零售
大連市西崗大街東頭電車站路北 長電話八三九零番
和生泰茶莊謹啓

請看信用昭著諸所便利之旅館
大連 中華本棧 主人張炎
營口 中華棧 主人張炎 電話九四九
長春 義昌公司 主人張炎
青島 中華棧 主人張炎 經理姜品一
哈爾濱 中華棧 主人張炎 電話四三八五
本棧內設西式客室應酬週到無須贅述兼設有運輸藥轉運貨物代辦客事
本棧電話五七四四 電話四二〇 運輸部電話七九七一

泰華樓菜店啓事
本樓營業多年 選啓者
荷蒙各界光顧無任銘感茲爲商業競爭特別改良建築三層樓房周圍一百餘間一切工程俱照西式屋上庭園花欄魚池電燈輝煌奇山橫翠凡屬冬暖夏凉之品無不設置完備非惟清雅可觀實與衛生有裨當此溽暑氣候正宜銷夏之時是以重將各屋陳列異常整頓油漆彩畫煥然一新屋上庭園清爽宜人群花爭芳白草競妍並設無料活動寫眞以助顧客酒後餘興包辦應時宴席盡善盡美選用堂役伺候非常殷勤如蒙各界諸君倍加惠顧曷勝翹盼歡迎之至恐未周知特此廣告
大連市監部通二丁目八十一號地 電話三五二七・四六七一・七七五七

欲看詳細章程本校來取外埠請寄郵票二分即奉
招募學生
三個月畢業學費低廉
特請名師教授有方
招明畢業後職業介紹
每月初一日十五日
新生入學宿舍完備
金州會南門外 第一一九番地
華北自動車講習所啓

請吸國貨 翠麗香煙
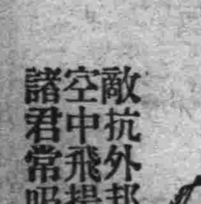

翠麗聲名施到東省無不歡迎茲很感激煙料加增酬謝吸主以著遠名物美價廉贈品豐揚暢銷海外國家增光同胞血心
敵抗外邦各國商戰國民力量青天白日空中飛揚翠麗華美煙絲金黃味氣芬芳諸君常吸空盒勿傷積些空盒換品適當
大連連海煙公司啓 長途電話二一七九番

監製發售
線球與手套 製備多數照本賤賣
三鈴洋行
大連市沙河口 電話九四七五番

洋紙 廉價發售
模造紙 電光紙 棉料紙 萬般洋紙 文具洋紙 印刷機械
印刷紙 牛皮紙 洋蠟紙 破大荒
新聞報紙 洋毛邊紙 紅黃板紙 廉價批發零售
畫圖紙 有光紙 染料紙
天德信支店 大連監部通一二三番地 長電話七千三百八十八番

鳴謝廣恒保險公司賠欵廣告
瀋陽北市場大火敝號等曾在廣恒公司保有房火險完全被燒當蒙該公司照數賠欵計賠第二永業公司現大洋壹萬九千一百元賠天順東貳千元賠潘汝卿壹千元領欵之餘特此鳴謝
瀋陽 天順東 第二永業 潘汝卿 公司仝啓

旅客注意
大連 裕長棧 電話六三五二
長春 裕長棧 電話六九四
哈爾濱 裕長棧 哈電話一一六
青島 裕長棧 電話二六〇一
本棧自潔淨招待殷勤代理車船客票轉運貨物報關完稅客商光顧無任歡迎本站主人謹啓

大連 聚蚨棧
朝陽鎮 聚蚨棧
奉天 聚蚨棧
敝號良旅社信用昭著諸所便利應酬週到各埠均有妥實代理
代理大連火災海上水火家財房產險
主人 段洛九
經理 湯壽山
長電話五六九八番

大連同昌紬緞莊佈告
本號自開業以來多蒙各界光顧實深感謝茲爲酬報主顧起見特將各貨重新整理添配花色奇形異樣色色翻新定價劃一分外低廉惟期完備以符諸君雅意倘蒙賜顧不勝歡迎之至
奧町五十番地 電話四五〇二一

大連天成號紬緞莊啓事
本號開市以來荷蒙各界關顧不勝感激之至敝之屋宇原爲前後兩部陳列貨物殊屬狹隘今爲便利顧客起見特將前後改爲一部較前寬潤增設各貨新到各廠呢絨緞葛及各種皮貨銅床鐵床其他男女必需之品無不全備陳列更新定價低廉倘蒙惠顧敝則無任歡迎兼代理戒煙靈藥回春錠
浪速町二丁目七二番地 電話零售部六六五六番 批發部二一〇九三番
支店 小崗子平和街 電話六〇五八番

大連 監部通
南洋鐘表眼鏡公司
專售歐米鐘表自製水晶眼鏡 貨物完足價目公道與衆不同
電話五一八〇一番

瀋陽

殺人放火無所不為 俄軍擾邊彙誌

中韓共匪亦參加 前線各軍來電報告

據確息丁超指揮來電報告綏芬方面於月之五日早突來俄騎軍四十餘名帶機關槍二架侵入我界內馬橋河南東二面焚燒民房二十餘間並搶掠錢糧石甚夥打死農民三名而去今已派我軍一營前往防守云

又訊滿洲里梁忠甲來電報告月之五日上午十一時有赤俄飛機四架飛入扎賚諾爾地方飛翔一小時之久窺畢向降巴該隊飛去我軍並未射擊

又訊綏芬無線電報告六日午後四時有俄機二架在綏芬五站等處往返飛翔至五時後始飛去

又訊吉省前敵總指揮部來電報告二十六旅馮王二連於月之六日在外遊擊行至柳毛河後沿該地發現赤軍騎兵百餘人山坡處忽隱忽現形是探哨經我軍開鎗俄方亦遠擊從上午十二時起至下午三時止俄軍始退去是役我軍陣亡兵丁二名受傷七八名俄方擊斃武官二名兵一名中韓共匪三名並捕獲韓匪一名獲得三十年式三十五年式步鎗五支八音手鎗二支子彈五百餘粒手溜彈三枚

又訊丁超指揮來電報告大威子方面赤軍新增騎兵二百餘名砲兵一連野砲八門機關槍五架刻下我軍亦厚兵力預防云(飛)

張長官校閱

公安警士成績

張學良司令長官於月之八日星期日下午二時偕同憲兵司令陳興亞及公安局長白子敬氏即官隨員等三十餘名赴公安局操場校閱警士之成績張長官至下午五時始行校閱完竣云(飛)

檢察署改組

經過詳情補誌

最高法院東北分院檢查署遵令改組一節業誌本報查該署改組之議醞釀已久由檢查察長魏大同氏向東北政務委員會建議該會議決暫從緩議月前院長孔昭焱氏以中央制度既改分院檢查處亦有施行改組之必要特簽呈張主席力陳改組之便利經政務委員會議決照准茲覓得孔院長原簽呈暨政委員指令原文補誌如下

孔院長原簽呈

為簽請事竊查職院上年成立之際一切組織均參照中央最高法院組織暫行條例辦理故關於檢察部分之編制亦即依照該條例之規定乃自上年十一月十七日中央公布最高法院組織法關於院方制度尚無變動而關於檢察部分之組織則有所變更查該法第六條載最高法院配置檢察署檢察署設檢察長一人指揮監督並分配該管檢察事務設檢察官若干人處理關於檢察之一切事務又第七條載最高法院及檢察署各設書記官長一人分掌處理書記事務設書記官若干人分掌文牘記錄編案統計會計庶務及典守印信等事務各等語依照上開兩條之規定以觀是檢察部分之組織已完全與院方分離毫無牽涉之處誠以檢察與審判之職務本屬各自獨立即內部辦事亦無強合之必要中央修改現制可謂斟酌盡善昭焱於本年二月間晉謁鈞會委員王公曾經建議制從事改組同時魏首席來商多次亦經表示同意惟以各事職掌未便會呈近聞魏首席已將改組之案呈奉 鈞會議決暫從緩議在 鈞會不欲遽事紛更自有卓見然昭焱究以中央制度業經更改分院組織誠未便與本院兩歧且按法律原理新法所頒舊法當然失效故無論職院存在之久暫而體察現情檢察部分實有即行改組之必要現屆新年度開始之期及時辦理尤為適合擬請 鈞會付會議准將職院檢察處對日援照新制從事改組以昭法令實為公便再改組以後所有院署預算應即從事劃分查職院之預算案係上年籌備之初經昭焱與魏首席會呈核定院方與檢察處員役之俸給新工案內均分劃清楚並無問題其辦公費一項昭焱於開辦時為免除糾葛誤會起見曾與魏首席商妥於辦公費全額內劃分一部分由該處自行開支於月終將單據送交職院彙齊造報凡單據上蓋有檢字小戳者均係檢察處開支之款明合晤分行之已久查案內辦公費全額為一千八百元職院計三庭一書記廳一檢察處為五部分檢察處恰當五分之一照發深歲以五分之一分配檢處職院佔四分之三計大洋一千三百五十元檢察處佔四分之一計大洋四百五十元其詳細情形於本年二月間呈明有案嗣以司法警察工資項下尚有節餘復加撥大洋四十元共計大洋四百九十元撥於劃分預算時除員役俸工及院長首席公費部分照預算所載外所有辦公費一項即以現在晤分之數額為準劃歸該處另編預算每月逕向 鈞會請領以清權限抑昭焱尤有陳者職院彙管檢處會計辦理實屬困難例如遼寧法界習慣每屆半月發薪一次職院開辦之初全體推檢援例要求昭焱為獎勵辦事起見破格許之因定每月之十五及二十八兩日為發薪之期審檢兩方同一待遇然向 鈞會請領之經費則每至翌月上旬或中旬始能領到其始墊費收入無多墊出之款尚係由自銀行近始略感周轉至檢處之辦公費更係於本月底墊出翌月之款其收回總在一個半月之後現在此項法收已另案呈准 鈞會指定撥作同澤新民儲材館司法班經費日後支應加緊檢處每月經常開支即三千三百餘元誠恐不能如前借墊轉滋誤會故檢處改組之案如 鈞會仍認為目前未宜遽辦亦務懇逾格成全俯准將院處會計部分於十八年會計年度開始時起按照前開數額實行分立各自報領以資簡捷好在此案魏首席具呈於先昭焱續陳於後足見意見相同不勝屏營待命之至伏候

示遵謹呈東北政務委員會主席張東北政務委員會指令呈悉此案經會議決准照中央新制改組仰即按照核定該院月支經費總數分劃清楚各編十八年度收支預算書分呈本會審核並函該院檢察處知照此令

市政所埋設 衛生宣傳牌

瀋陽市政公所李德新市長現為啓迪民智預防疾病起見特組織衛生宣傳部並于四五等日分向各市區埋設衛生宣傳牌牌為紫壁形高約五尺許上印市徽並書市所衛生宣傳處數字及附書禁止粘貼他項廣告違者重究云(石)

瀋陽公安局 填寫宣誓書

瀋陽縣公安局頃奉公安管理處令謂凡公安人員均須填宣誓書從黨國保護人民並有介紹人如有宣誓時介紹人受同一之處分等因金局長奉令後頃該即行呈報云(確)

探照隊出發

石東北防俄第一二軍團部來電至長官公署因赤俄飛機屢窺陣地原有探照燈不够數用是以特電請張學良司令長官迅速撥探照燈隊北上防俄等情該長官接電後急飭駐北大營之探照第二隊北上該隊劉子揚隊長奉令後於月之八日早乘北寧專車去打通而四洮轉洮昂赴滿洲里防俄云(確)

韓麟生將任 吉長路局長

韓麟生自卸任北寧路局長後當局以該氏前曾屢任軍政要職學識兼富不忍棄閑因吉長路長李端辦事不力將行撤差遺席以韓氏充任經交委會通過後即行發行云(確)

省政府定期 開行政會議

省政府主席翟文選氏為整頓地方吏治起見是以特於昨通令各縣文云略謂本政府定於本月廿日召開行政會議各縣長務到訓令後務屆期蒞遼參加云(飛)

外交會定期開會

遼寧外交協會定於本月十二日召開對俄外交討論會議該會特於月之八日通知各會員屆期到會參加云(飛)

胡匪滋擾於省城 搶劫案之迭出

公安四分局捉獲一名

大西關成平里胡同住居之東北海軍司令部軍械處長兼財務處長常起球氏陸軍中將公館於月之八日午十二時突然闖入胡匪三名各持手槍均身穿藍布大衫青呢禮帽入屋後一匪把門二匪入屋持手槍威嚇計搶去現洋二百十七元赤金手鐲二付寶石戒子四個金鍊一條銀盃四個金磚二十四塊該胡匪等搶畢即出門逃遁無踪云

又北市場鐵道口處於月之八日上午十時有行人富玉亭行抵該處突被胡匪二名持槍將其打倒搶去現洋二百八十元逃遁及報告軍警趕到匪人早已杳如黃鶴矣(飛)

公安四分局差遣隊長陳忠孝氏於月之八日晚九時帶警查店至工夫市利成客棧見有一客人名秦文博者形跡可疑上前細加盤詰該人言語支吾遂解往公安四分局訊問為匪不諱新由北城來此等語並由腰中搜出手槍一支並無子彈遂備文連同該槍械事孫保庫呈送公安總局究辦云(雜)

秋高氣爽中 國際網球會

張學良司令長官素嗜球或去歲九月間曾邀中外選手舉行國際間網球比賽華北進動會時又與北平健者塵戰半日今以秋高氣爽正好一試身手復于北陵球場特邀英美德法日及中國選手舉行國際網球比賽張氏與李應超秘書為一組自九月七日起至十四日止云

瀋水車塵

張玉申長官公署顧問七日早去北平

朱子樵長官公署顧問七日早由錦縣來遼

劉錫九省政府諮議七日早去新民

何國柱第三旅旅長七日去山海關

伍堂日海軍中將七日午時抵瀋陽

田征勝第二團團長六日晚十二時來遼

牛元豐輜重訓練監六日夜去打虎山(鴻)

黑龍江

萬司令仁慈

慰問被擄人票 每名賞洋十元

黑龍江軍署衛隊團馬五連勳獲富裕鄉股匪一案已詳誌本報椎救回人票除由本署軍法處詳為審理確係良民取具保結開釋在案外萬督辦親自慰問有否意外情事務各安爾業並有負傷者三名飭令送交官醫院妥為醫治每人酌給路費現洋拾元以資遞返可見關心民瘼之一班矣

鐵嶺

于局長獲匪

郭班長負重傷

本邑公安局長于器伯氏自任事以來對於防務不遺餘力適前遼河西雙樹子小明安碑二窰之間由法界竄來胡匪十餘名于局長聞警即率隊長及警士親身痛擊不畏危險不辭勞瘁遂獲胡匪一名該群匪見勢不敵即行遠颺法界我邑之安證非于局長認真防務烏能如此云

本邑城東土台子村為防務計設派駐所二處該所班長郭某每日下道巡查頗稱盡職適前在該村外查道遇有穿便衣二人如行路裝勢未知其為胡匪該班長正欲詢問其何往該匪見勢不佳即將袖中所藏手鎗向班長一擊即中該班長小腹之中當隨偷勇二人遂知是匪亦即開鎗未中該二匪竄入高糧地中遠颺無蹤聞將班長擡入醫院療治其傷甚重大有性命之虞若此胡匪亦誠難防矣

哈爾濱

赤俄軍心離散

故意入我境使我軍捕獲 供述俄人厭戰缺乏食粮

據哈埠官方消息我方軍隊在密山巡哨中捕獲赤軍七八名似屬故意侵入我境令我捕獲者據該俄兵供稱彼等均係農民於此次中俄事起被徵入伍然一般俄民對於中俄交涉莫不咒罵政府處理之失當蓋今昨兩年沿海洲一帶均極歉收上年又被大水災人民飢餓而死者不計其數俄民之食粮多係由北滿偷運入境因俄地缺乏食品糧不一入境可得十倍之利益雖經俄國軍警嚴次拿獲充公重懲販運者仍絡繹不絕人民屢次告災求救蘇俄政府終不發款賑濟然對於猶太人則設法移民為之開闢疆土墾植新荒故猶太人現皆由貧而富俄人由富而貧一國人之待遇不平如此早已失人民之信賴故此次中俄事件人民均不願當兵打仗現邊境俄軍軍食均極缺乏凡由中國境搶得之牛馬猪羊雞鴨面粉等物均被官長強迫要去留以自用凡屬士兵每人每日僅給黑麵包一斤此外每十五人每日發給高粱米一布特或每三十人每日給小米一布特俄人不會煮熬故擄得華人多名充當廚夫代作高粱米或小米粥或乾飯初食難下甚嚥近來食之頗香甜反觀官長而包肉菜均極恐恨故現在軍心甚行渙散大有譁變之勢由是可知某俄決不能開戰不過一般赤俄不足之徒乘機搗亂耳

張旅長嚴申紀律

東北陸軍第十二旅自開駐於南崗郵政街設立司令部以來張廷樞旅長對於哈埠地方維護殊稱盡職地方商民同深愛戴張氏乃少年英俊治軍嚴明所率部屬頗有訓練此次編為防俄軍派駐哈埠深恐士卒在外不守軍紀有恃勢強買強賣及其他藉端擾民之舉既與軍隊有關且失保民本旨極應先為嚴申紀律以重軍法而安地面日昨對督飭地官詳詳告誡各遵紀律出外辦事公買公賣對於商民一切交易均應格外以待和平以為愛民保國重並一面於道裏張貼佈告所有軍士如有強買強賣或他不守軍紀之行為准爾商民到部指控一經查實即嚴加懲辦云

司令部延聘法官

自東鐵發生問題後赤俄在我國境各處圖謀軌外舉動我軍警當局逮捕收容所拘留而關於重要之破壞赤俄犯人均送往護路軍司令部審問該部祇有法官三名無暇顧及所以臨時特在特區高等法院及在法院延聘法官七名云

國防軍在哈埠 示威之遊行

國防第一軍第二旅所屬五十九團團長閻宗周氏為表示軍威鎮人心起見特於前月四日率全部步工砲各營及追砲機關槍電信各隊各一大隊約一千五百名全副武裝由旅部出發經馬家溝火車站道裡各方面遊行示威精神振作軍紀整齊實為我國勇氣健強之官兵云

組織學生軍

已呈請教育廳 批准即行編練

哈埠各中學校學生以為次中俄紛爭有關黨國在亡愛皆組織學生軍以備同赴國難每日訓練精神倍長但該軍分校訓練精神易於散亂一旦為國出征勢必不能合作且各學聯合會員認為學生軍有永久存在之必要乃由學聯會臨時秘書曾景賢張有恒兩君招集各校代表開會討論辦法茲悉其組織草案及呈文昨已送呈教廳不日即可批回屆時決即實行編練俾可為國驅馳想張國忱廳長對之必能予以相之襄助也茲披露其呈文如下呈為組織哈埠學生軍呈請立案並請檢閱組織草案事竊東北三省地處邊陲為俄蹂躪數十年矣自蘇俄政府成立以來更大肆陰謀宣傳赤化以造成其赤色工具近復破壞十三年之協約以東鐵為其謀亂之根據地事實昭彰在人耳目我政府為保護地方治安收回主權杜絕亂源起見始實行收回東鐵詎知赤俄不自悛悔陳兵邊境破壞非戰公約首先尋釁搶掠我財物屠殺我同胞蔑視公理背絕人道莫此不為甚學聯會有鑒於此以為國家興亡匹夫有責乃決意組織學生軍以若大之精神作國家之後防盡國民之義務群情激昂枕待命以忠黨國惟精神可達到物質方面希望鈞端力襄助以成厥功是所盼禱所有組織方法理合備文呈請鑒核准予立案實為公便謹呈特區教育廳長哈爾濱學生聯合會附學生軍組織草案一份

用無電向俄方 密報我軍情

電務處長被捕

自中俄發生交涉以來赤俄之殘暴舉動及其在東鐵沿線之種種陰謀已迭誌本報茲據確息東鐵電務處處長俄人扎節布林斯基以短波無線電每日向赤俄伯力方面密報我方軍事動作及種種佈置消息被我軍警當局查覺於昨將該處長扎節布林斯基捕拿送交法院獲訊並聞該處長亦係前次搜查俄領館案內之重要份子法院於昨六日開庭審訊個中詳情訪明再誌

長春

李鎮使宴請外賓

吉長鎮守使李馨山君於本月五日晚五時在長春頭道溝賓宴樓飯莊盛治佳筵邀請日本各團體大小首領以及中國各機關軍要人員作陪共有八十餘人該鎮守使演講兩國互相親善之意賓主言歡觥籌交錯頗極一時之盛云

擊斃好大爺

抄得槍枝子彈

長春縣公安局長魯俠民氏督同部下馬步幹警躬赴縣境四鄉緝股匪於　日昨督同大隊行經六區七中唐家營子屯沿與胡匪在柳條通內巧遇双方實彈轟擊當場格斃匪首報字好大爺一名獲得大鎗一枝子彈數十排彼時將胡匪之首級割下連同擄得品解來縣政府令將匪頭懸掛西城門示衆斯役官警方面馬巡隊副隊長王與林警士李萬有韓珍三員頭部胸部均受重傷由魯局長各賞大洋三十元另至百川醫院救治刻下魯百長又督同大隊遄赴鄉三區跟踪緝匪云

以買煙土為由 進屋就行搶

三匪均是鮮人

長春頭道溝三笠町二丁目十八番地朝鮮人趙元珍家於昨六晚八時許籍買煙土為由闖入朝鮮胡匪三人一匪持手槍二匪持木棒百般搜索搶去官帖哈洋金票等共約百數十元搶畢遂逃事後由趙元珍赴警官派出所呈請拏賊日警署據情後當即發令全體動員分頭緝匪但終未弋獲云(鳴)

海城

各分隊防堵河口 勿令胡匪上陸

以免再演喪官丟械慘劇

著名悍匪九省鼎天等率其黨羽七十餘名逃入營盤兩縣等情已詳紀前報茲據公安消息云匪等西竄其目的在往營界備子彈待子彈上足仍具倦土重來之決心蓋若輩在海雖騷擾數月並未得着錢財所以再來之心莫時或已聞新局長王國棟接得斯項報告後當即分會公安各分隊在大高頃子家樓韭菜台對玉坨小姐廟之各河口扼要防堵勿令群匪上陸復害閭閻致演前此喪官丟械之慘劇王氏如斯注重防務匪徒或不敢公然來襲也(青)

五十團野外射擊

長春南嶺駐屯中之第十旅第五十團刻為操演部下官佐士兵射擊學識起見於七日上午由陳團長督同郭營由南嶺出發赴吉長車站一帶曠野演習砲射機關槍擊術直至午後二時許始結隊返歸南嶺本部休息云

王軍長涖長

要人赴站歡迎

國防軍第一軍軍長王樹常氏前奉上峰命令督同大隊遄赴哈綏線壩防並在哈爾濱略作勾留視查防務後則搭乘東鐵專車於今(八日)下午一時許安抵長春斯時本埠軍政領袖如鎮守使李桂林公安局長修長餘縣知事馬仲援團長馬錫麟等均躬赴車站歡迎云

大批陣地圖 押送赴前方

駐哈綏線國防軍第十八旅二十六旅第七旅第十旅等軍隊長官刻以邊防區域一朝有事勢必首先勘測陣地惟以地圖缺乏之多方掣肘日前特向軍署呈請頒得戰地陣圖八千餘張計為四大捆於月下午十時四十分運送到長轉交東鐵張車員隨車運至哈埠分發前方應用云

頒發精勤獎狀 演習搜查法

市公安局近事

長春市公安局長修雲汀氏刻為鼓勵部下勇於供職計凡現任警官供職二年以上均各由局發給精勤獎狀以示激勸特於月之八日上午十一時舉行頒發式並由修局長躬親訓勉期以用匯賢能云

長春市公安局長修雲汀氏頃查管內地方繁雜一旦發生匪警多在大院內故捉捕不易刻為實地演習搜查起見特責成督查長梁學貴督操穆文卿等督同武裝警察隊兵躬赴各地大院演習搜查法以資嫻習而便應事易於入手搜查云

賈課長被控

諉推與己無干 應由局長負責

前任公安局總務課長賈乃文刻被邑人程澤民除在公安局連控兩狀外並在司法公署提起刑事訴訟大致謂該課長政尚專制草菅人命請求司法當局傳案訊究依例以應得罪用滿官風等語原因嫌疑犯程希孟被鄉隊長刑訊送案當時已奄奄待斃嗣經大高坎紳士李夢庚李化民協同十餘村會首前來請求保外調養賈氏當面拒不容保因此程希孟未及數日冤魂竟赴泉台程澤民痛乃兄死於非命遂提出上記之訴訟聞月三日賈氏會被法署傳討當庭辯論謂此案之負任者係公安局長與被絕無干涉但其時徐局長剿匪未歸責任買實負之此時總思擺脫亦已晚矣刻法署正在偵察之中將來如何判斷容訪明再誌(青)

陳局長募款歸來

教育局長陳寶森以今夏所立之民衆學校求學學生異常踴躍男生計二百名女生已達三百五十名之多因經費無着於月之一日躬赴省城向旅遼同鄉募得現洋六百元昨日業經遄返歸矣

九區更替分局長

公安第九局分局長李澤民自剿匪陣亡後當局曾委某局員暫行代理茲新任局長王國棟以九區為胡匪來往之要路徵諸以往之匪事便知該區關係重要因此於月之七日特委胆識兼優之徐玉忱為該局分局長委督察員羅鐘惠為該局分局員委鮑德宣為大旺台分所長以作九區之保障云(青)

官紳聯合宴外賓

本城官紳為聯絡中日感情起見由孫監督領袖各機關主腦及地方紳士於月之八日假火神廟街大觀茶園特具盛筵歡宴附屬地野砲聯隊長地方區長郵便局長守備隊長憲分遣所長海城驛長及警部補以下各外賓云

又千山驛華商會長石秀峰會員黃潤之及該站日僑等廿名於月之八日假驛長公會堂宴請千山守備隊長長岡氏將校以下二十餘名云(青)

農會一切經費 按地畝分攤

農會議決數案

縣農會正副會長於月之六日開催通常會議等情曾誌前報是日午前十一時各區鄉農會長次第到場以備出席討論提案縣府主席孫斗南因審理案件延至午後一點方到並將當時到會人物及提會案件粗誌於次是日主席者除李程九趙廣南及鄉農會長李殿元欒東璧十餘名外來賓方面計縣長孫文敷公安局長王國棟教育局長陳寶森商會主席辛德潤同澤中學校長孫恩元教育會長喬恩覃副會長李尚林中學校長梁希文縣立第一小校長蕭樹森財政局長趙立英等於午後一點三十分入席開始討究各議案(一)各區所辦之鄉民自衛團擬請縣府立案各區團丁應受鄉農會直接指揮設一旦有警不至漫無統系至鄉團分設各區縣農會有總管轄之權各區紳董有監視之權(二)辦理農會之一切經費應由各按地畝攤派以昭平允(三)各區之地畝冊因卒領子甚多鄉民歲々納賠粮而地則早被河水冲去其次鄉民買賣田地祇憑一張老契為主任分劈幾份亦不更名過冊因此張冠李戴者有之投稅不得要領著有之纍官病民莫此為甚擬請縣府許可將經徵處之糧冊鈔一冊本由鄉農會偕同各鎮村長按戶調查以明眞象假如各村上中下Ⅲ則地多寡按冊註名調　查分毫　不爽從此永為標準可以剷除多年積弊以上三項經再四討論終結一致表決四農會所佔之房舍極其寬敞陳教育局長今歲呈請縣府撥將農會地址闢為學校以免求學兒童無地收容至農會擬以相當房舍交換此案双方辯論多時終未表決時已午後三點四十分遂搖鈴散矣(青)

安東

省處均派委員 調查衝突案

安埠日前一日公安警查與反俄市民大會衝突案除由省教廳派員到安調查已誌前報茲於昨四日省公安管理處又派員金伯起來安着手調查於五日早車省政府又派有該府第三科某股股長某委員(名未詳)到安均分各關係機關徵查中容訪再誌

依蘭

蘭江上遊一帶 地圖已繪畢

參謀團附歸來

本邑陸軍第九旅因中俄事急軍事吃緊特為計畫周詳計派梁參謀常團附等二員赴蘭江上游一帶測繪地圖以資應用員該奉令出發已旬餘日直至綏遠縣境均行繪有詳圖現於一日貳事回防矣

馬副官長轉任 前線參謀長

本邑鎮守使署副官長馬則周久歷戎行作事認眞自隨李鎮守使涖依三載嚴束士兵與民無犯勤慎厥職任勞任怨近聞防俄事起軍隊開赴國境當局為便於計畫有委馬為臨時前線參謀長之說

最高法院東北分院民二庭八月三十一日判決案件如左

計開

民二庭判決案件

一、石獻之與祝文奎因請求退地及拆房涉訟不服遼寧高等法院判決上訴一案

一、黃子彬與馬玉崑因請求償還借款涉訟不服前吉林高等審判廳判決上訴一案

一、王朝本與王體芳因請求退還房屋及賠償糧石樹株涉訟不服吉林高等法院判決上訴一案

民二庭裁決案件

一、郭呂氏與郭兆禎因請求分析家產涉訟聲請訴訟救助一案

本社啓事

各分社若以現大洋以外鈔匯於本社時按照左開行市

▲今日之行市

大洋兌金票　八七、〇〇

大洋兌鈔票　九九、六〇

大洋兌小洋　一二一、一〇

經理部啓

吉敦鐵路局廣告

第十二號　本路全綫通車將近一載所有工程次第告竣逐漸趨入營業範圍但本路常年用欵約需四百三四十萬元而進欵不過一百七十八萬元出入相差為數甚鉅若不預先籌劃力求收支相符豈祇虧累主權喪失亦在意中職此之故本路不得不參照東省各路運率將三四五六等貨物運率酌量變通略為增加以資挹注并對于沿線大宗特產仍分別核減運價用廣招徠業經呈准交通委員會在案定自本年十月一日起實行特將增加運率附表列後俾衆週知外特此廣告

附件本路改訂貨物運率表

區別＼等級	一等	二等	三等	四等	五等	六等
零擔	七厘	六厘五	五厘五	四厘五	四厘	三厘
整車	六分	五分	四分五	三分五	三分	二分

零擔以一百公斤計　整車以一噸計

(木材)元木(洋火木包含在內)方木木板窰頂木減價二成五

拉法蛟河方木元木因水運競爭關係減價三成

為減輕沿線居民擔負起見關於高粮小米包米由吉運沿線各站者減價二成五但祇限於整車

吉敦鐵路工程局招標承辦飯車廣告

第十四號　本局招標承辦飯車定於九月十五日在長春本局開標如願投標承辦者應將標函連同押欵於開標期前寄到本局車務科至招標詳細章程可逕向長春本局車務科或吉林車務科駐吉辦公處函索並附郵票四分即行照寄特此廣告

吉敦鐵路工程局標購油染料雜品廣告

第十五號　本路現擬購買油染料計臭油鉛油泥汽油鑛油道岔油亞麻仁油黑紅鉛粉油灰等十一種又雜品計號誌旗春木鏇電石電池生石灰道釘砍刀公升磅等十一種分二次招商投標定於九月二十五日上午十時為雜品開標日期同月二十六日上午十時為油染料開標日期有願承辦者限九月八日以前來本局用度科領取標單及說明書并看貨樣投標押欵各現洋一百元可以銀行或長埠一般實商行之實欵保單替代准於投標時一併繳納無論中標與否均予發還此佈

洮昂齊克鐵路局警務冬季制服招標廣告

本局現擬標做警務冬季用青呢制服四四二套青呢大氅一三件坎布棉大氅二四〇件羊皮大氅一五二件防水布雨衣一六〇件橡筋棉皮鞋二四双勾眼棉皮鞋二六六双濡得棉皮靴一五二双貂絨皮帽一三項貓皮帽一五七項武裝帶三八條皮帶一五二條青裹腿四一三付小指揮刀八把定於陽歷九月十六日下午二時在洮南總局開標凡殷實商家有願承辦者務先期到本局庶務課繳納投標押欵現洋三百元領取投標簡章及投償單可也特此廣告

民國十八年九月　日

齊克鐵路工程局標購勵力車壓車平車廣告

本路擬購勵力車四台壓車十二台大平車五十台如願承辦各商務於九月十八日前向洮南本局材料股領取或函索標單招標簡章暨詳細英文說明書定於九月十九日午後一時在遼寧省城大西邊門外馬路灣四洮路駐瀋辦公處當衆開標凡投標各商於標時須繳投標押欵現大洋三百元中標者撥作承辦押欵未中標者於該標後如數發還特此佈告週知

中華民國十八年八月　日

館聞

△覇產轉賣被控
(安東)交涉署日前據民人董華堂呈爲在七道溝典有房產被日人加藤彥一强覇轉賣等情據呈已悉查此案迭經本署向日領交涉並傳訊該日人加藤彥一根驗其與戴福堂所訂原約確在昭和二年十一月(即民國十六年十一月)成立實契惟原訂以六個月爲期逾期不贖該房產即歸加藤所有日領館加印之公正證書爲證當無虛僞該氏既稱在民國十七年陰曆七月典有該房產契約之成立當在加藤之後顯係該原業主戴福堂一產二賣該氏失愼受其欺騙自難認加藤爲不當惟戴福堂旣在逃無踪仍仰該氏連行查覓再行核辦云

△新委蔬圃稽查
(安東)市政籌備處前以蔬圃公議所經費冒濫若非重加整頓恐日久流弊滋多因經市委會議歸該處接管以節經費等因現已交接淸楚一面由市籌備處新委以該所前次所長劉裕祥爲蔬圃管理稽查員俾專責成云

△檢查應納稅捐
(安東)驛日前三日夜九時聞自遼寧來有俄難民三十餘名乘車到安及帶有麻雀牌及其應課稅之物甚多該驛稅捐員施行檢查頗形忙碌因而開往朝鮮車遂遲滯至二十餘分鐘云

△韓岸氷雹爲災
(安東)頃自朝鮮岸來人談及韓岸楚山郡一帶日前二日之天雨水雹所降大如鷄卵爲近來所罕有之災人畜雖未受有若何重傷然田禾等苗菜均已被摧殘大半云

△兄牽幼弟宿娼
(安東)安埠後溝仁安巷王姓娼窰日前三日公安局李督察員往查戶口適遇有山東海陽籍董全福率其十三歲幼弟董全鑫在彼宿娼該窰未免有違禁令該詰誡王姓娼窰嗣後不准再留此等幼童宿娼致妨害青年子弟

△會長急病殞命
(金州)管內閻家樓會會長于汝宇閔卿現年三十五歲自任職以來對於會務一切應興應革無不刷新遇有公益事項尤爲爭先恐後彭會居民頌聲載道有口皆碑詢謂克盡厥職數月前偶患時疾詎知天不假年於昨日竟歸道山剋間該氏之新舊交及中日官紳送有花圈帳額輓聯極多於今日七日發引送殯者極其擁擠頗有一時之盛云云(驥)

△省飭購設義地
(遼陽)縣府奉省府令他省之人通商於外染病身故棄屍野外非重衛生之道應由各省令各縣市政所長購買地畝作爲義地而爲公墓之用縣府奉令後遵照辦理云(巷)

△男女偕同潛逃
(遼陽)邑南浪子山住戶許姓有女年方二八與西鄉王某成姦日久熱度增高暗結偕老遂於本月三日黎明双双潛逃無踪云(巷)

△公安注重煙賭
(遼陽)公安局以賭煙二項乃妨害治安之媒介關於此二項違禁事若不嚴厲禁止殊不足以談整頓茲特通令各區轉令分所嚴拿送究云(巷)

△稅局征山梨捐
(鐵嶺)本邑稅局奉財政廳通令以各縣土產山梨向無捐稅現因該梨出產塲加大多數出售乃飭各縣稅局嗣後山梨一經交易即產銷並征以裕稅收楊局長已遵令辦理云

△令嚴調查韓僑
(鐵嶺)縣政府昨奉省府令開案准長官公署通令內開因迭據報告侵擾邊境之俄軍內中多雜有韓人情事故前曾通令各縣調查韓僑以備考查茲爲愼重計于月之三日又令省政府轉飭全省各縣詳晰調查並無迷調查韓僑之由令各縣嚴行注意省政府即轉電遵行黃縣長奉令後已派警嚴爲調查云

△商業日見起色
(鐵嶺)本邑北門裡會元祥布商執事高化周該號於客歲開辦以來備貨充足對於紳商主顧無不歡迎招待週到貨價劃一從廉而高君係屬久立商塲經驗中外多年苦心商戰一般同夥概訓强幹占先想該號請此經理將來定有一番營業前途大振矣云云

△獎勵特種工業
(鐵嶺)縣教育局奉教育廳訓令內開奉國府行政院令茲制定特種工業獎勵法隨令頒發仰即通知各學校以便遵照等因胡新凡局長奉到此令已飭各校遵照辦理云

△推造報戶口册
(鐵嶺)縣政府奉公安管理處令開前曾通令各縣編造戶口册由六月一日起展限三個月行將期滿具報者尚屬寥々故於昨特行令各催勿再延宕縣政府當即轉飭公安局依限造送以便呈報云

△運銷豆餅手續
(鐵嶺)縣稅局奉財政廳令開以豆餅係由大豆製造於製造之後運銷處自未便征稅於本月五日通令各局遵照運銷豆餅准持稅票赴各局核明片數准予塡發護照以便分運楊局長已遵令辦理云

△處分沒收捲煙
(鐵嶺)本邑稅捐局奉財政廳令開以捲煙特稅實行後各縣局時有沒收煙貨之事特將處分辦法擬定飭各局遵照沒收煙貨變價一半充賞一半報廳楊局長已遵令辦理云

△取締塗抹紙幣
(鐵嶺)本邑公安局奉管理處飭到佈告案奉財政部令謂查市面通行紙幣各國戳任禁律我國街沔紙幣每有任意塗抹及加蓋印章塗法標語者此種紙幣頗多僞製苟不詳審愼易被朦騙故除由部制定紙幣條例令飭各省銀行遵照實行幷暫着各行自定取締辦法恐各省縣市人民仍有塗抹紙幣之處合行佈告週知于局長奉令後已派員張貼公佈云

△課員轉任督察
(鐵嶺)本邑公安局勤務督察員石寶璋因事請准長假于局長以勤務重要未便虛懸查有本局行政課課員武家章氏曾充警界要差精明幹練少年老成於月之三日令委該員到差視事於勤務方面定有一番起色云(古)

△公安隊換防地
(鐵嶺)本邑公安隊砲兵中隊駐防城東大甸子步兵一中隊駐防城內因處於村庄之內對於訓練恐有疏忽之處步中隊長李舉卿部下故於四日兩中隊已實行換防云(古)

△規定印花額數
(鐵嶺)縣府奉財政廳訓令略謂案奉財政部令開以各省請領煙酒營業許可者應貼之印花稅茲規定不論華洋機製土製各類營業牌照每按額一六貼印花一分按額遞加其餘額不足一元者亦按一元計云云

△局長晉省會議
(鐵嶺)本邑稅局奉財政廳令開現因各縣稅收忙迫設法整頓稅政暢收稅款計特行規定之結果定于月二十日舉行開全省稅政會議討論改革辦法現已通知各縣稅局長屆時來省以便參與一切楊局長奉令後已預備晉省參與會議云

△局長注意路政
(鐵嶺)本邑城內各街馬路年久失修每遇陰雨連綿泥水幾經沒足非惟來往行人多感不便即路政不講亦爲國家之恥公安局長于亞伯氏有鑒於此遂招集紳商及當地各機關合議籌欵數千圓每日由教養工塲撥苦力十餘名及僱車拉土數百車將城內馬路均行修理日內即行竣工從此較前街市大有一番淸潔氣象若于局長者可謂知所務矣

△縣長被撤原因
(新賓)邑前縣長李雨春撤差原因過惡多端其一日李縣長久疏行風要職老於政治長於經濟作宰十餘年歷九任但均不足一年即被調其原因多係被告足見其術而不仁缺德孰甚焉此番在新又不足一年旋又被撤殊出人逆料之外亦該縣長夢想不及也至其貪贓賣法之處不下百餘起僅舉其重大者言之如公安局捉匪正式匪人李子新槍彈俱全被其曽放現洋千餘元東街馬七爺被人暗告化運動費大洋四百餘之總之在本邑訴訟者非積壓數月不能判決其中原因不言而喩至其幕下一般隨員均各施手段有能接洽一案而能進一擧大欵者受重賞重賞之下必有勇夫竟有一段奇文發生已誌前報之呂隊長下鄉按戶區捐韓僑門戶捐被人在新任案下呈控該隊長畏罪潛逃至石人勾用槍將會兵擊斃鼠竄而逃云(翔)

△教員局長被控
(新賓)邑教育局長王福九不知被何人在教育廳呈控數條聞有任用私人及久吸鴉片呑據公欵等查前兩條尙屬有之若謂據欵一節決其必無現在全縣正式經費尙不敷開消安有入已囊但未知該原告人有何根據省教育廳已派王督學員到縣調查結果如何容訪再誌

△妓女自討無趣
(旅順)市內日昨晚九點鐘許在十年町大街迤東有某號姑娘年在二十左右衣服襤褸披頭散髮一臉橫絲肉足够十五人看半月若見路人不問張李即極力拖扭適有某廠工匠路過該妓上前拖扭被工匠大肆訢罵局外觀衆者莫不鼓掌喊采咸謂妓女自討無趣云

△車夫引咎自責
(旅順)市內有日人騎自轉車赴新市塲魚店購魚將自轉車置於門首驟然由西向東行之客馬車奔馳非常而車夫偶一不愼即與該自轉車撞倒稍有破壞之點車夫知已之過急忙將馬勒住降車引咎自責該日人亦無如何云

△博士蒞蓋考察
(蓋平)考察全國風俗人情博士馮讓氏於月之五日晚蒞蓋下榻縣政府六日下午二句鐘本邑各機關首領各學校在省立第三師範校體育塲開歡迎馮博士大會馮博士演說畢活動攝影閉會後各機關假座縣政府設席公宴博士攝影以作紀念盃盤交錯賓主言歡八句鐘盡歡而散可爲本邑罕有之盛擧云

△第一中隊移防
(蓋平)公安第十四大隊第一中隊駐東關(前一區公所)茲爲整頓計將大隊部移駐東南第一中隊移駐二區盧家屯於月之六日拔防云

△稅捐局長易人
(蓋平)本邑稅捐局長王德溥氏茲奉廳令調升昌圖縣稅捐局長所遺本邑局長之席任命秘書李心曾氏接充該局刻正籌備交替事宜云

△農民來城更名
(蓋平)本邑辛縣長鑒於開徵在即特飭令徵收主任設棹更名併領而近日一般農民均紛紛來城更名職員甚爲忙碌云

△警官勤勞可嘉
(普蘭店)管內唐房警察官吏派出所勤務警官水野谷氏及巡捕梁君輔臣二人每屆夏季青紗障起於維持治安上責任殊大對於一切職務極力進行毫不疎懈夜則檢查打更晝則遂巡田地以防宵小遊動故地方極其安泰農民均稱頌不已

△刑事無忝厥職
(普蘭店)民政署警務課勤務司法係刑事木下三之助氏老成練達作事認眞待於商民可嘩親切對於辦案非常公正素有幹員名譽頗受一般中外商民之愛戴早爲當局所嘉賛靑紗障起以來恐宵小潛入埠內滋生是非爲保商民治安計遂率刑事巡捕牟錫九宋仁亭二氏不分晝夜廢食忘眠四出巡邏雖車下車旅客或不正當無業遊民尤注意故近來宵小聞風遠逃埠內商民賴得安寧該刑事之勤勞商民均稱頌不已也云

△空前未有豐年
(普蘭店)本埠一帶爲農產物最豐收之區往年如落花生等均比他地强盛幾倍入夏以來風調雨順苗禾茂盛故一般農人均翻々然喜形於色大有秋收萬々斛之勢農翁云近幾十年來空前未有之豐年也云

△興樂茶園開演
(普蘭店)本埠久壽街興樂茶園々主薛慧堂氏爲振興地面起見及金錢目的特由金州管內七頂山會聘來金慶和班於今日全班來普開班主崔善堂內部整理已將就緒明後日即行開演地方之興盛由梨園可見一班也云

△折市房修馬路
(大石橋)租界地南端與中國地搭界處中間只限一道道南爲中國地道北爲租界地該道爲通南市塲之要路所有路權亦歸租界夾道舊爲各類小販草創市營業之所對於道基頗有侵佔頃者租界官署爲開闢道路修築馬路計已令該處小販盡折草創市房讓出侵佔之道基云(任)

△糞車有礙衛生
(大石橋)本街租界地之大糞不知收管者爲誰每日晝間載運出市多車相連經過之處遺臭往往良久不散莫不嫌惡萬狀掩鼻欲嘔想租界官署向對市政以整潔爲第一要務而於糞車之運糞出市雖難禁止然於其白晝載運所過遺臭之弊應必思所以籌云

△狂風暴雨交加
(大石橋)此方於前日夜間曾經大雨一次雨後繼之以電漲湃願烈願以爲時甚僅未聞有何損害突於昨夜黃昏以後復風雨大作一時呼號奮發不啻山崩海嘯之勢當此禾稼將熟顆粒充實何堪若此摧殘其足以減損收成自不待言也(任)

△偕行東渡留學
(大石橋)營口縣人郭君殿武留學日本已歷數年前自暑假歸國家居業五十餘日頃因開學期近即須還校整束一切方將就道適有蓋平人李君榮林亦欲留學東洋二君故特結成伴侶訂於日下即偕行東渡云

△巡捕寓所被竊
(大石橋)租界地巡捕郭某之寓所聞於昨夜被竊竊去物品僅一柳條包中有衣物數件賊人係由房門入室時在夜中三句鐘左右郭之妻曾起身驅賊由賊手中奪下衣服一件云(任)

△可謂人財兩空
(下九台)本站鐵道北居民馮某家道小康年逾不惑頓起納妾之念於數日前便有本站流氓某允許李某等向馮提議婚姻經馮民李某某等即覺有穆姓待嫁之女年在雙十左右爲馮提婚當時言明身價錢官帖十二萬吊該媒人李某蘇某二人頓起不良之念乃令馮某先交錢八萬吊即使將新婦接過餘者事後緩辦不料馮某信以爲眞即湊錢八萬吊交媒人之手該媒人等將錢收過並未轉付一併潛逃遠揚待馮某知曉尋覓早已杳如黃鶴云(廉)

△住戶不愼於火
(下九臺)本站鐵道北天德棧內居民王姓家中於月之六日晚間十點餘鐘因燒坑失愼未加檢點先將板壁墻燃着轉瞬煉及紙棚霎然火煙大起幸佐近隣人未盡安眠聞警件數繼以本站水會趕到協助撲救僅將起火之房燒燬三間其餘佐近之房得保安全亦云險矣(廉)

△副會長萌退志
(下九臺)本站商會副會長曾魯香自九臺商會成立之後即在會內任副會長職協助會務數年於茲今歲商會改組另選該副會長仍被選充任原職近來該會長因會事掣肘頓萌退志屢行辭職現經會內同寅再三挽留尙不知能否有效云廉

△商團實行教練
(下九台)本站商團自成立至今一月有餘方由縣府將槍枝領到該團隊長富翰章以新募團丁操行術未能齊整規定每日按午前午後教練云(廉)

△巡官提升局員
(下九台)本站德惠第七公安局自改組後兩月於茲所有新編員之局一席於上月間經縣城公安總局以本分局之二等巡官董作霖資格相當提行提升業早發表明令並給予委任矣(廉)

△局長克盡厥職
(農安)公安第一分局局長徐俊三警察能手前自五區課任來農正値官家提用大車至茂林站與軍署運槍彈回頭馬甕車壞令民戶分擔賠價多寡不均互訴之際徐君手腕敏捷竟將如天大之事化作風平浪靜均歸烏何有之鄉況對於內外兩勤等事不遺餘力因之頗著政聲上峰嘉許各界無不欽佩頌令綦嚴故該分局長奉令後不避勞怨認眞取締凡估惡不悛者無不設法取締盡法懲辦毫不姑寬刻下商民無擾地方安謐皆徐君所賜也

△戲園營業發達
(農安)東街双合布棚茶園以先因久不更添角色游人裹足顧曲揭與以致生意蕭條虧賠殊甚後有人介紹久營戲業聘請著名角色劉子壽當由外埠邀到著名坤角多名早已登臺獻技大有可觀況各界與劉某頗有感情自劉接辦以來各界存捧劉捧角之心均欲先覩爲快以故座客擁滿該園由是大有蒸蒸日上云云之慨

△三名上訴解省
(農安)縣政府前胡同中華棧執事人劉維藩其性與人疏恆見其平親近友遇事患告不但不入其耳反遭其猜忌田斯餅口不前竟充城一街保員時伊家人衆謀生餬口惟賴伊一人入而久之因薪廉所賺不敷所需因之緊債多愈不能償信用已失朝炊夕斷大有凍餓之虞幸天不絕人適有伊友劉王二君爲伊一籌畫之策遂在各商家代募集哈洋百元藉此欵大事活動派銷東三省公報關東等報而伊藉報獲利雖夥然而得罪人不少後添設中華店似此平步登天皆劉王二友所賜伊不惟不感反且仇視因此多有報不平後因滿招損當被稅捐局查出伊開店十個月偷漏齎錢捐廿九萬吊以十八倍處罰市錢十二萬吊抗不交納即送縣押追伊在監私捐稅局官收支濫行職權擅押無辜妄控於財政所官收支不甘屈服遂在初級法院卒至偵訊明確判劉誣告罪科徒刑四年劉不服已依法提起上訴數月因諸種窒礙延擱迄今於月之三日劉及命案並强姦不遂案共三名公安局派警七名車解至省結果俟訪再誌

△可謂地方保障
(山城鎭)本鎭稽查處長徐子淸以及杜馬孫三稽查自任差以來無不勤於要公克成其職日夜親督士兵對於旅店娼窰嚴加盤查時値靑紗障起匪人乘時潛伏之際該公等恐害本街治安更加謹愼防範商民賴以得安可謂地方之保障云

△東街長已辭職
(貔子窩)本會東街長宋仁之氏爲元發成燒鍋主人乃當地著名之富紳也爲人忠厚老誠言必有信急公好義樂善不倦凡貧乏無告之親友受其救援者不可勝計及至任街長之職以來認眞職務主持公道故人民多以善人目之近因多病決意辭職昨已呈遞辭職書但繼其後任者尙不知爲誰云

△天氣忽然寒冷
(依蘭縣)本邑地處邊陲氣候不正加以近日霪雨連綿恍如秋末天氣以致人衆棄單衣給尙有惡縮餘意因而痢疾傷風感冒諸時疫應時而興頗爲流行之盛云

△秋節商店減價
(長春)頭道溝長發玉鮮菓茶食店執事劉仲三君頃以秋節伊特由大連上海等處運應時水菓並自裝特餡月餅各樣餽贈佳品一律備齊定價格外從廉以供會社人士之需要

△昌圖馬隊野蠻
(開原)茲有昌圖縣馬隊十名由班長帶領押護遞解罪犯四名在馬千總台因索食物將村長徐某百般毒撻並有張某被其捆綁拴於馬頸進城時不服檢查巡奔縣署將罪犯交畢仍要將徐村長等帶回昌圖縣政府令北門崗警不准該隊出城詎該隊兵均手持槍械並將崗警揪倒開門自出形同强盜嗣經縣政府派兵將徐村長等二人追趕放回刻下徐村長傷勢頗重經李縣長已將裹班長等二人看押一面與昌圖去文交涉云(才)

△督察聚賭被抓
(哈爾濱)本埠濱江公安局督察處督察員黃漢義家內時有聚賭情形經高局長委有確鑿特於昨日被高局長偵悉帶同督察員柳李二人保安督察前往逮捕結果正値屋內呼盧喝雉之際進屋當塲拿獲賭犯數人連同賭具賭資一並帶往公安局訊究云

齊克鐵路工程局招商包工裝卸枕木鋼軌廣告
爲廣告事本路現擬招商承辦裝卸大宗枕木鋼軌有願承包者仰即逕到本局材料股領取標單及招標簡章定於九月二十日下午三點鐘在本局大廳當衆開標恐未週知特此廣告
中華民國十八年

齊克路局招標廣告
爲廣告事本路擬購大宗機關庫用工具凡願承辦各商務於九月十三日以前向洮南本局材料股函索或領取標單及招標簡章茲定於九月十三日午後壹點鐘在遼寧省城大西邊門外馬路灣四洮路駐瀋辦公處當衆開標凡投標各商於開標時須携帶押欵現大洋貳百圓未中標者如數發還已中標者撥作承辦押欵合併聲明此佈

五金商 亨利鐵行
營業品目 黑白鉛管 諸附屬品 洋井暖汽 鍋爐爐片 汕坊工廠 礦山鐵路 各種用品
注意 欲按暖汽、打洋井、購鐵材請到亨利鐵行價廉貨好
本店大連市大龍街四六 長電話六四九四番
分號遼寧千代田通三六 日長電話四〇三四
總經理閻粹亭啓

長春 協和商場貨店
夏末秋還 新奇秋品 應時盡有 社會爭讚
新設工廠 洋服西裝 價廉克己 歡迎參觀
中日長電話 二九八 三三四番

購買機器者注意
本廠成立業經多年爲謀發展力求齊全津滬旅大聘請技師二十餘員手藝精明
汽機燒鍋 油房鍋爐 機器碾磨 油搾碾壓
鐵路工程 機車貨車 樓房鐵活 暖氣包裝
建築所用 鐵筋灰筋 一切機件 無不齊全
定期交貨 物美價廉 特此聲明 俾衆周知
遼寧省城內小東關路南
公業鐵工廠啓

大荷蘭保險公司謹啓
敬啓者本公司創辦水火人壽保險事業已八十五年於茲矣營業所及已遍滿全球資本之數已達金票六百萬元信用卓著久已馳名五洲中外咸知近爲擴充營業起見除早已在上海天津等處設立分公司外復於營口委派德茂洋行爲代理如蒙各界惠顧則本公司無任歡迎之至
營口經理德茂洋行董子豐

裕東煤鑛收回自辦廣告
日本鑛長春分銷向係委託大興長號代理現在本鑛產煤成色優良數量日旺茲爲竭力推銷國產起見業將長埠分銷處收回自辦煤價力求低廉噸量力求準確運送力求迅速以副惠顧諸君之盛意凡我國人愛用國產者零購整批無不竭力歡迎
長春西三道街裕東煤鑛總批發處謹啓
長電話一三〇一 中國電話二百七十三 本煤廠日長電話六百二十三

滋補斷癮 驅毒美糖筋 美國出品
竊思我國自鴉片輸入人民咸受其累欲事戒絕又乏良劑各部市所賣之戒煙藥往往含有鴉片海龍英等毒質一經服用不惟癮未除反養成藥癮其害人尤甚本美糖筋公司威利理學博士深爲痛惜爰本救世之心發明此種美糖筋戒煙良劑驗數載屢用屢效性和平毫無毒質不傷害身體辦事無碍行旅稱便惟用此藥能即斷決即力亦漸健康飯食增進精神爽快誠有非常之功延年益壽其之効函購欵到即爲奉上不悞
注意 癮輕者二三瓶奏效 癮重者五六瓶斷決
價目 每瓶現大洋一元八角
中華全國總行 西伯利亞 美國威利公司 廣本洋行 總理直隸奉天全省總經理侯振庭 公主嶺中俄煙草公司 瀋陽全縣經理奉天城裏中街大德生 長春全
分銷處 中東鐵路沿線經理一面坡慶源號 鐘樓南大成藥房 奉天四平街吉順絲房 奉天小西關振昌銀號 開原驛東興煙草公司 奉天小北關協盛謙 四平街佐卿醫院 開原驛天裕增 奉天北市場同興 開原驛義順號 長春天大西關同義慶 奉天日本站 四平街吉順絲房 福裕祥 蓋平縣裕純公司 西豐天聚長 錦縣東 普蘭店康德記 海城福源東 大連天利成 昌圖郭家店伊通銘記號 樂亭湯家河全興泰 大石橋德興公司 凌源縣和尙房子永義 瓦房店康德記 營口永興號 公主嶺德昌泰 長嶺縣同合成 昌黎縣永巨堂 濟南館驛街同盛和 遼寧小西關東北大藥行

山西大德通滙兌莊廣告
本號創設有年各大商埠皆設有分號專營各種匯兌及定期活期抵押存放各欵手續敏捷匯利克己早爲各界所贊許茲爲擴充營業起見長設莊恐未週知特此聲告如蒙賜顧無任歡迎
通匯地點 北平 天津 石家莊 保府 祁州 南京 漢口 濟南 周村 大連 上海 蘇州 張家口 綏遠 包頭 太原 青島 遼寧 安東 哈爾濱 交城 平遙 文水 忻州 徐溝 太谷 祁縣 清源
寓長春北門裡益昌銀號內 日電話五一九·七八一 (中國電話一四四)

協茂盛紬緞莊啓事
敝號近到最新流行紗羅綢葛刺綉衣料奇花異色無不俱備倘蒙惠顧無任歡迎
大連浪速町五十番地 電話長四六三二 批發部五四五三番

大連德泰號紬緞莊廣告
本號開辦有年專運呢絨綢緞有美盡備無待自詡時値金風滌暑玉露橫秋重新辦到最優流行綾絹綿葛歐式時髦呢絨嗶嘰喜壽贈品一應俱全定價不二分外克己凡蒙賜顧無任歡迎
開設奥町五五 電話七四四五(長)五二八一

本社電話
接洽廣告四〇三四 本埠訂報四〇四二 編輯事項七五一三

水上洋行
度量衡測量器製造修理販賣
此次新修工塲已告落成製造能力旣大故價值廉減滿洲可稱首屈一指並承辦各國度量衡器之刻碼
大連惠比須町五十八番地 電話六九四一番

定價劃一 好機會 童叟無欺
本號由杭新到各種綢緞呢絨棉布揀選中山各等國貨專做洋服大氅軍衣馬褂男女時式便衣手工特別廉價按行規七扣爲因優待主顧起見特此廉價三十天務新惠我諸君望速光臨勿失此機特此登報以達週知
德惠縣 德源盛主人啓

緊要廉價出售市房廣告
茲以鄙人等在公主嶺河北朝日町三丁目一號地建有市房七十二間即合盛通舊址地基面積三千坪週圍磚牆高一丈二尺擬行出售價格三萬元鈔票價廉已極有欲置者至本院商議特此廣告
防連累親 姜彩晨 焦壽忱 陳蘊璋 同啓

邊業銀行廣告
本行資本國幣貳千萬元呈由政府核准享有發行紙幣代理國庫特權專營各種存欵放欵滙兌貼現及普通商業銀行一切業務滙水利息格外克已辦事手續尤爲敏捷如持本行鈔券作滙東三省境內各地分行一律免收滙水倘蒙賜顧無任歡迎
總行 遼寧省城大南門內路西德隆店胡同
電報掛號九九九九 電話總局 總裁室(一五六四) 經理室(一五六七) 營業(一六五八) 傳達室(一六〇七) 北寧 日本 長途電話(一四五八)(一二七)
分行 天津 上海 大連 山海關 營口 安東 錦縣 四平街 新民 遼陽 通遼 哈爾濱 吉林 長春 雙城 黑龍江 安達 綏化
啓者本行發行奉天地名現大洋元角券及京津通用角券除在遼寧本總行營業時間隨時兌現外並委託左列各商號代兌
代兌處 遼寧省城大西門裡商業銀行 遼寧省城大東關大街東記絲房 遼寧省城大北關下頭龍勝公 遼寧省城小西門裡益和永

營口永世街 成興厚絲房
新築高樓 諸貨備齊 尺碼公道 現已工竣 暫先交易 價格克己 隨便參觀 本號開張 惠顧諸君 陳列特奇 撰擇吉日 請駕光臨
長電話一六一一番

敬告同胞
蘇俄違犯公約侵我路權我邊境懷意非善幸賴邊防軍已經出發凡我民衆應當一致侮其戰務指顧間事耳但最要之法首先愛國國富則民自强第裕和綢廠係杭州多年名廠出品精良早蒙各界稱許茲値秋令更衣禦寒之時特于九月五日即舊曆八月三日起大價卅天照碼七扣承做帳料金字工夫每架祇收現五毛優待
遼寧鐘樓南 裕和綢緞莊啓 電話二四二一
總廠杭州豐禾巷
支店 濟南院西街緯三路 南昌洗馬池 哈爾濱三道街五道街

招聘照相技師

本行欲添用照相技師二位薪水從豐對於照相各項須具有豐富經驗者請速至本行接洽可也

大連浪速町四三
史惟記照相部啓
電話三二二二番

運轉手養成

最新設備

應用活動電影光電補助教授

短期畢業 學費低廉 專門人才 中國職員 認真教授 嚴密訓練 注重實習 設備完善 官廳考證 保證試卷 介紹職業 作事無代 建設時為 莫此為先

東北唯一職業學校

練習用各種汽車完全新的式

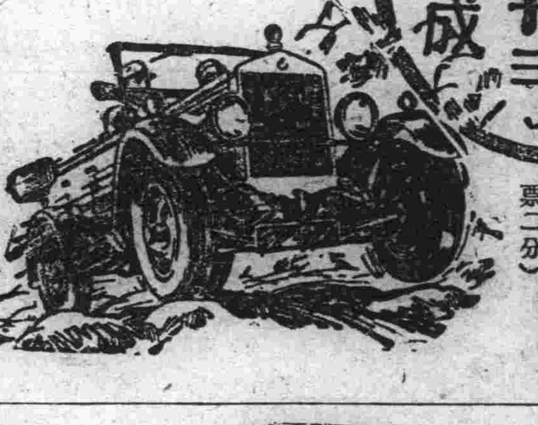

每月一號招取新生 日學部 夜學部 (欲閱詳章寄郵票二分)

大連北大山通一四番地 日華汽車學校 電話一〇六一番

法國家樂綿出世

我們如有此等痛苦一試便能決解了

頭痛 牙痛 眼痛 筋痛
腰痛 經痛 背痛 骨痛

現法國託阿斯化學研究所醫學博士墨達的亞氏新發明家樂綿止痛神藥經關東廳滿鐵中央試驗場化驗由中國政府及英法德美諸國特許專賣對於一切痛症服後五六分鐘即見奇效百發百中真乃神奇神妙神速神靈之止痛聖藥也諸君有患下列各症者一服便知

服法定價
日服二三次飯前後開水浸軟送下不滿十五歲者並孕婦均忌服
每盒六回服者金票一元二角
每盒二回服者金票四角五分
每盒一回服者金票二角五分

總發行所 遼寧五洲大藥房 中國電話一三七六號
各埠大藥房均有代售

各埠代理店

[illegible]

總發行 哈爾濱泰華西藥行 分發行 江省 吉林 泰華西藥行

淋濁聖藥 巧拿淋

這是空前未有之新發明淋濁逐根聖藥巧拿淋丸 Gonorrhoea Tablets 專治疚濁淋症醫藥無效或時愈時犯試服此丸定可斷根因該丸內含有三大要素一純檀香精 Sandal 二沙婁爾 Sallo 三(梅天靈藍 Methylene Blue)此三種藥品均係殺菌滅淋清掃尿毒之貴重藥料凡各國醫學博士無不稱贊爲決妙之良方也主治五淋白濁便尿不清尿道潰爛小便困難尿中混血尿道閉塞膀胱發炎疚濁重症請購試之定能應驗如響一瓶除根永不再犯 每瓶大洋二元五角

清血解毒 喜肥力

每逢公餘之暇咸欲覓一俱樂之所以資消遣並恢復精神然而一般血氣方剛的青年竟將此休息的時間作了尋花的機會捨身尋樂流連忘返焉知道樂極生悲遺害非淺大概在星期以內便覺身體不爽體溫增高什麼魚口便毒下疳楊梅淋濁等症相繼而起豈不苦惱已極嗎欲求轉悲爲樂之術還是這凱輯士老牌聖藥喜肥力能治一切的花柳毒症或注射過數次藥針無效或逢春復犯無論遠年近起定能除根 每瓶大洋一元五角

主治清血解毒除濕化痛、皮膚斑點、梅毒痂瘡、骨節疼痛、瘰症潰瘡喉鼻腫亂、升頂歸後、梅性疥瘡瘰癧、腳氣、毒性結核、軟硬疳疾、血分不清、虧氣虧血、男婦各種癆虛及婦女花柳梅毒症、或毒性不孕、或因毒閉經、或梅毒化胎、或子宮作潰、或毒串終身不孕、赤白帶下、倩水差前差後、或終日淋漓不止、以及脫落毛髮、頑毒痔瘡、喉痛音啞、毒染耳聾、或梅毒入骨、一經服用、百毒俱消、血液立消、元氣恢復、其身體繼之而壯、設無病之預防、或疑似之毒症、及直接傳染、間接傳染、均可服用、無不立效如神

大連取引所信託株式會社

大連市山縣通二二四番地(大連取引所內)代表番號電話七一二二一番
資本金 千五百萬圓
拂込濟資本金 六百萬元
專務取締役社長 田中喜介
取締役兼支配人 本多忠孝

株式會社滿洲銀行

大連市伊勢町六十九番地
電話代表四一二一番 振替大連三三〇番
資本金一千萬圓
頭取 村井啓太郎

支店所在地
—○—
金州、普蘭店、貔子窩、鞍山、奉天、小西關、鐵嶺、公主嶺、吉林、范家屯、長春、安東、撫順、本溪湖、興隆街、新義州

長春益發銀行

本行專辦各處匯兌並作存放各種款項外放信用保證貼現抵押收可存定期活期均相商規定利率無不公允匯兌計分信匯電匯票匯等類悉從客便所收匯費甚廉信用素著手續簡捷久爲各界諸君稱善並爲便利顧客起見收付各款及匯兌專項於營業時間之外猶可通融茲將通匯各處地點列下

濟南 樂亭 秦安 山海關 周村 留守營 灤縣 昌黎 德州 奔城 煙臺 湯家河 青島 克山 北林子 佳木斯 富錦 吉林 樺皮廠 哈爾濱 黑龍江 下九台 四平街 安達站 雙城 大連 開原 張家灣 公主嶺 三岔河 營口 烏吉密 安東 甜草崗 上海 天津 望奎 拜泉 北京

本行
營業部 日電話二一〇五 中電話二九六
匯兌部 日電話二六七一
經理室 日電話二六七一
儲蓄部 日電話三六三
電報掛號華文四一三五

請飲國貨 馬棋啤酒

順氣開胃 活筋補血
質清味醇 衛生有益
宴會送禮唯一佳品

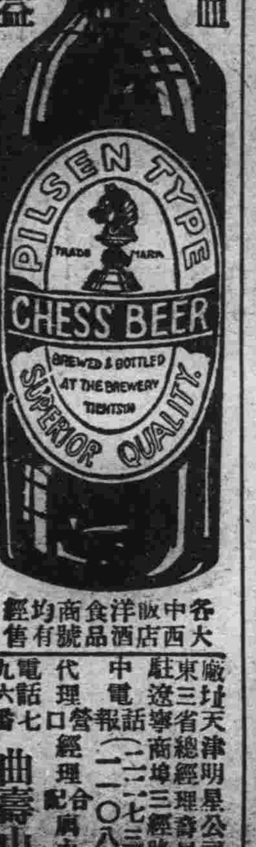

各大中西飯店洋酒食品商號均有經售

廠址天津明星公司出品
東三省總經理奉天商埠三經路南口
駐遼寧營業代理 中電話(一一二七三)(一二〇八) 外埠歡迎
電話九七六番 經理合興永雜貨
曲壽山啓

双美人牌香皂

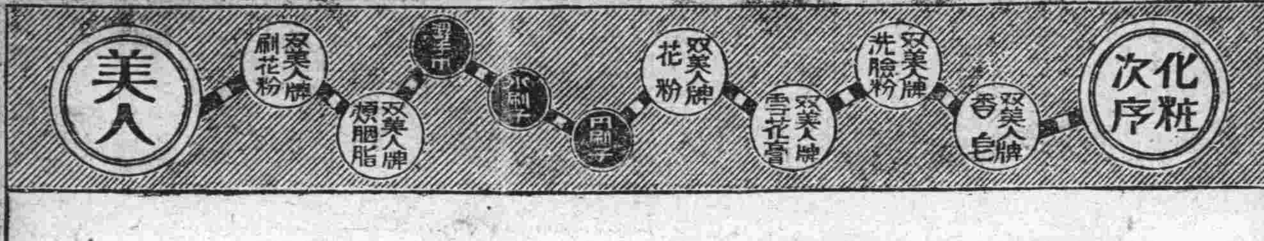

擦面最宜 双美人牌香皂

能增美增艷且猶能使顏面柔軟可觀者即絕世之雙美人牌香皂

第威德潤腸丸

肝火中燒·最易激怒·世人往往因小不忍而亂大謀者·實由於由於憤怒·肝火·君有肝火否·盡服第威德潤腸丸以平之·藥料完全植物質·毫無刺激作用·日服二粒·肝氣不作·祝君前途更多勝利·

價格低廉祇售兩角
第威德潤腸丸
各大藥房均有出售

清閑世界

尹子華以詩見示中有古道猶存我與君句因即原韻感而答此　（張公豫）

莫將往事憶紛紛、同是天涯出岫雲、長鋏空彈應愧我、知機圖轉早輸君、忍看羊虎群爲倀、懶向金門學獻文、幸有故人說古道、繁愁撥與月三分

題山水畫朋舊分柑圖　（蔡清禪）

水雲深處結茅庵、朋舊邀來促膝談、欲飲無肴難下酒、試嘗野味且分柑

寄懷清禪　（曠園）

詩名早耳蔡元定、天若慳吾一面緣、猥以居憂停雅集、沒勞作挽製佳聯、詩章韻穆同人和、書翰清神自爾傳、何日相將一樽酒、論文快意似高騫

二百五十二歲之壽翁　（吳眞奇）

△全球第一長壽翁

四川民國大學教授吳氏、最近在該省郭山鎮、訪得一康熙時之遺民今年已二百五十二歲、生於西歷一千六百七十七年、時去美國獨立尚早一百年、眞可謂活古董矣、此老姓李名慶雲、曾娶妻二十三人、均已相繼亡故、現今與其第二十四夫人同居、婦行年亦花甲矣、李翁之貌雖如浮雪者已百載、顧其步履輕逸、一如青春、食量亦不弱壯年、絕無龍鍾老態、據其自述、渠青年時、採藥爲業、恒至雲南叢山中、採尋草本、常思得一長生之藥、不期竟於雲貴間之產藥區域內、發見一長生仙草、故克享大年、吳氏現正探索此項奧秘、或將有偉大之貢獻也、按李翁在一百七十七歲時、朝廷亦鄭重其事、勒石爲記、朝已由該省當道旌表諸獎、後至二百歲、依然健在、隣近人士、詫爲怪異、朝廷亦認爲活寶、曾召之入京、去年楊森特爲設宴款待、見者無不稱異、且相貌魁梧、下顎之長、双耳之大、迥異常人、現已傳聞各國、認爲全球第一長壽翁云

求婚趣談　（金慕艷）

求婚這一件事、是很有價值討論的、許多嶔崖男子、和一般人講到求婚的話、終覺得有此羞澀、不肯啓口、其實這是不必的、近來聞友人談到一個女學生、費了一年的功夫、撰成一篇精美絕倫的男子給女子的求婚信、我今把信內的字句、顛倒錯亂的寫下來、登在報上使閱者一觀、並宣言說、如果有一個才子、能夠把這許多字、整理成「一封求婚信」、和我撰就的原函、絲毫不差、那麼我就認定這才子是向我求婚我允許他的要求、而且嫁給他、做他的永久親愛的伴侶我的原函放在某律師家裏、以昭信實」這位女學生是一個孤獨女兒、不但面貌生得美艷、姿態也生得嫵媚、就是手頭的資財、也很是鉅大所以告白登出來以後、轟動了不少痴心夢想的男子、結果被一個文學家某士娶去了那文學家某士、新從外國留學回來、看了報無意的把字句調動、看看信辭很通順、便胡亂去應徵、不想恰巧中了雀屏、眞是奇緣了

名人與貓　（海客）

貓是家畜之一、差不多家家都有的、西方名人中、有愛貓的、也有見了貓害怕的、如英國名將勞白志貴族某他曾出入千軍萬馬中與槍林彈雨爲總未嘗知恐怖爲何物然而他見了小小的貓却就害怕得甚麼似的、這不是千古奇事麼至於愛貓的人可就多了如英國大小說家狄根司氏氏他生平最愛貓、曾有一部得意的小說稿很辛苦的著成了不料竟爲他的愛貓所毀、他也只付之一歎、依然愛貓如故、英國大主教華爾山氏平日見客、身邊總有他的愛貓陪伴着、當做兒女一樣、法國大主教李希魯有同癖、也他的室中、往往有幾頭小狸奴在那裏往來追撲、十分熱鬧、他瞧了很爲歡喜、回教的教主穆哈默德更是著名的愛貓者、據說有一次他的愛貓睡熟在他身上、他恰因有事要立起來、只又不忍驚醒他的貓、就割去了一塊袍、悄然而去、此外如法國大小說家鹽俄氏美國大小說家愛倫波氏也都是愛貓如子的貓兒貓兒大足自豪了

燕臺花事錄　（五）

范主人花湘、字亦秋、江蘇人、年十七、名優小金子、出春華、癸酉時、正負盛名、予初入歌場、見其作出塞小豔、手捧紫檀琵琶、侍王嬙側、脂香粉膩、倩眼含波、不禁心醉、迨鳳陽公子招來佐酒、細視靨眸、略具雌雄而妖冶之態、蕩婦弗當也、工紘索、能度湖諸曲、乙亥重唔、尙詢公子各死況、殆亦若輩中之有情者

雷金福、字容仙、京師人、年十八、金樹弟子、癸酉時隸瑞和成部、日日演劇、予作觀最多、貌白皙、而笑靨微渦、天然美好、或感微疾剪銀葉膏、較含桃大、貼兩眉角、尤增丰致、甲戌花榜定作第七人、蓋亦以色選也、亥子屢宴其所、待人殊拳拳顧不免徐娘之感、近已脫籍歸家、舞衫歌扇、往事如塵無復登場獻技矣

王主人、桂官、字楞仙、京師人、年十八、出閩德、善演武生劇、名久噪蓋其結束登場、群以香孩兒目之、近病重聽、其堂兄桂林、貌白皙、嘗演斷橋諸劇、亦有名近淪落至不可問、又實善陳蓊、亦以武劇名、近病歿（春明按王楞仙初演武生、後改小生、余幼年嘗見其演劇、今程繼仙頗得其遺意）

法華普門會聽法記　其七　（小純）

能空滅者空空也、俱空不生、然後可謂之生滅既滅也、言寂滅現前者、若有聲在則有聲游、有聞在則有聞生聞滅有覺在則有覺生覺滅、有空在則有空生空滅、斯總未離乎生滅、囘得眞如實相、今先證人空、繼證法空、後證空空、凡生滅戲論皆總滅盡則本來不生不滅之一眞如性乃得現前矣、（謹按此段爲觀音哲理、非可理解、吾輩門外漢幸勿因不能即解、而疑其故用能能所所等文字顛倒迷人、如算術家立公式、A角十B角—2G角、B角十C角—2A角、C角十A角—2A角之類、累贅無趣、然最要根本實在乎此也

夫一眞如性所以不得現前者皆因爲生滅幻法之所蔽翳、吾人識心在內、念念生滅起伏、事物在外刻刻生滅斷續急流顛倒中盲思妄計、六根作賊、六塵成障、六識背本一離鄉井常受沉淪、今總將根生塵滅而空僞覺纖毫蕩盡、於是如如眞性脫然呈露方知本自寂然、本無可滅、並非有能生滅之對待、邪見的寂滅、則此故鄉田地、即欲其不現前轉不可得矣、故曰寂滅現前、此一眞如寂滅之性、恒常現前、於是一現前一切現前、則在在處無不現前如是則不必唯聲自寂滅也、不必離聞而聞自寂滅也、不必離覺而覺自寂滅也、不必離空而空自寂滅也、且無作而不寂滅、楞嚴經云、諸妄消亡、不眞何待、即此義之謂也、寂滅者、乃自在之異名耳、幸勿作斷滅會、此爲大士自受用三昧、以證此自受用三昧、故能隨處得大自在施諸有情以大無畏、或稱觀自在者、即寂滅現前忽然超越之意也、若僅得寂滅現前、未得忽然超越、則猶是中道法愛、可謂貼體衣衫仍是法身之微障、亦猶根塵兩盡而住於空、則於空未得忘情超越、不能算圓也、今大士造到寂滅現前、而了無寂滅細相當情、有所執戀、即能忽然超越、發起慈悲妙用所以上合十方諸佛本覺妙心與佛如來同一慈力、下合一切六道衆生之心、與諸衆生同一悲仰、故得行菩薩道、普門示現也

劍俠誌　（二）（承訓）

標逐躍登屋上、俯視男子持劍踊出、足甫及地、已成一大圓、諸盜所持器械、皆紛落地、一刹那間、二盜首皆受創而斃、門外呼嘗之聲忽作、白光飄瞥自牆頂嗤然疾下、與男子之劍相觸、錚錚有聲、擊刺方酣、似有游絲一縷、微有光芒、自室內蜿蜒而出、極目力裁可辨認飛近白光之次、若即若離、若來若往、盤旋約一炊許、忽穿入白光之內、迅若飛電掣一已渺、白光驟焉銷滅、男子亦收劍而立、地下一僧已身首異處、標目眩心駭始自屋上躍下、男子握其手曰君亦健者、身手殊不弱、偕之入室、則少女安坐榻上、顏色不動、男子始謂標曰、凡學劍術者、必使劍之爲用與吾之一身、呼吸相應、痛癢相關、劍即我也、我即劍也、劍之外無我、而我之外無劍、方爲上乘、故劍術家於運劍之際、欲大則白光一匝、寬廣絕數十丈、欲小則細微之地、亦可旋舞進退、此所謂純以氣行者也、至於純以神行者、則大至數十百里、小至一芥子均可隨意轉旋、此所謂放之則彌六合、卷之則退藏於密也、吾友吾女儕能以氣行耳標大嘆服遂隨男子而去不知所終焉（完

歷史叢談　（一二六八）

曾亭雜俎

續上再李從珂爲後唐明宗養子弑閔帝自立是篡也臣弑其君人人得而誅之石敬瑭爲明宗駙馬、起兵討之、名正言順、況有劉知遠、桑維翰、諸能臣、輔之、李從珂已與落石郎、鼓勇而前、何難成匡復之功、漢高祖討秦、唐高祖討隋、法湯武之革命、順乎天而應乎人、焉有不成功之理、何須借兵契丹、上表稱臣、請以父禮事之、約事成之日、割盧龍一道、及雁門關以北諸州與之、何心虛乃爾耶、效晉夷吾之割地敢效夷吾之背約乎、不敢背約、是以中國土地人民、棄與敵人、罵名千古矣、況又以父禮事之、須知此膝一屈隨成隨敗、敢效夷吾之割地求秦、成功之日、夷吾背約百世莫能伸、帝業雖成、而兒皇帝、終屈伏于父皇帝下趙孟之所貴、趙孟能賤之、不再傳而滅于契丹、勢之所必然者也

秋感　（金慕艷）

淡淡月色、淒淒風聲、寒蛩哀咽、敗葉齊鳴、雁橫南浦、夢轉三更、感時驚序、志與愁縈、披衣起坐杯酒聊傾、怏然一醉、度此浮生

安素閣近代名伶錄

△小翠花

小翠花、姓于、名連泉、字少卿、（或謂紹卿）幼入喜連成科班、習花旦、及今頗負盛譽、翠花身材欣々、容貌于嬌艷中、含有輕蕩之意、二目活潑、尤爲動人、惟略音不甚佳妙、靄面兼枯、故唱工非其所長、道白伶牙俐齒、異常流利、然其咬字時有非處、故唱白人多忽之、蹻上極佳、蓮步輕盈、爲今日花旦所不能及、做工亦靈貼入微、淫蕩之戲、尤能入妙、醉酒一劇、最負盛名、小放牛、打櫻桃、亦甚精彩花田八錯之忙畏交加、翠屏山之喜懼並生、百態畢集、繁而不亂、坐樓殺惜、描盡淫蕩婦女之情態、與尙小雲朱素雲、合演之得意緣、觀者傾倒、鴻鸞禧、低徊羞澀歡喜悲怨、皆盡其妍、閨房樂、馬上緣、遊龍戲鳳、超匡胤打刀等戲、亦盡精盡妙出於天然、而無修飾、近與尙小雲、朱素雲同演、今日花旦中、亦不可多得之才也

東北人物志

推薦狀第五次　九月八日發表

遼寧省

張學良一三八二　袁金凱八五八　段鴻志八二二　闞睦堂八三　鄒作華八一〇　翟文選八〇四　洪維國九一〇　范永才七九〇　史靖寰五四五　佟能毅五三五　臧景賢五一〇　劉玉樺五〇〇　何果忠五〇〇　張之漢四五五　何次五四〇　劉殿卿三八四　劉榮嵩三九　裘煥辰三五九　楊鳳祥三五九　李福振三五九　李實瑞三五九　李家鼎三九　張文泉三五八　胡子晉三四六　鄭占一三五　李毅三四　曲連魁三〇　曲葵午二七四　范高平二五九　孫文城二五九　夏椿年二五九　孫華卿二五九　顧燿二五九　潘守信二五九　盧級二五九　趙景雲二五九　陳錦文二五九　郝殿卿二五九　張世溥二五九　于閑屏二五九　王沛灝二五九　王嘯和二五九　王恩灝二五九　安海瀾二五九　李子初二五九　呂輪卿二五九　唐仁二五九　闞紉鉻一六三　辛實瑞二一　吳學禮二二三　王貴臣二一七　陳寧隱二二三　宋鳴賓二〇九　賈廣學一六二　劉廣福一五三　侯顯謨一五三　王文卿一五〇　于德溥一五〇　景佐剛一四九　張煥甲一四八　高學本一四四　蔣登翔一四一　方德明一三七　惠秋陽一三九　李連仲一三六　蔡峻峯一三五　楊慶春一三四　馮履謙一三二　佟得一三〇　劉祥致一三三　于麟炳一二三　陳文學一二一　黃文閣一〇八　李勝馨一〇七　張燾源一〇五　由獻廷九六　劉志中九五　聘三九三　高吉先九二　彭賢八八　鮑作孫八五　于長富八五　劉志飛八四　盧寶田八二　馬子陽八一　孫仁軒八〇　溫玉七九　趙笑華七七　周大文七六　于藍階七五　張子纓七五　崔青林七四　張伯川七四　烏澤七四　杜鳳亭七四　崔崇起七一　薛鑑堂七一　邢士廉七一　孫鼎銘六九　婁學熙六五　劉恩榮六五　顧子頤六五　張麟閣六五　穆慶璜六五　劉[illegible]三六五　張玉山六二　慶超六一　郭洊然五九　劉玄圃五九　馮庸五七　張永壽五七　董子衡五六　朱春山五五　林涵五　馬占鰲五四　韓毓秀五三　姜承業五三　宮祥垣五三　王漢章五三　王建極五一　卞宗孟五一　陳鵬虞五一　曲作楷五〇　傅士偉五〇　錢朝元五〇　周迪許五〇　王明宇五〇　張欽堂五〇　闞魁一五〇　董鳳祥四九　周元愚四九　王文峻四八　邵慎亭四七　趙廣南四七　楊家址四七　胡顧齡四六　李德新四六　（以下四十五票）齊世英　齊恩銘　于學忠　張學銘　莫德惠　鮑文樾　胡若愚　何豐林　翟懋臣　汲金純　劉海泉　王樹常　談國桓　劉風竹　王樹翰　王毓桂　張惠霖　李獻廷　張崑　遲子祥四二　張本政四二　談國楫四三　趙成德四三　連對廷四三　王恒桐四二　王兆田四二　蔣齡益四二　陳奉璋四一　丁鑑修四〇　陳時昇四〇　楊雲史四〇　郭道甫四〇　徐維新四〇　王維周四〇　王瑞華四〇　劉徐原三九　張宣三九　徐德慶三八　康景濂三八　陸鳳山三八　于國卿三八　傅作義三七　恒祥三七　高任旃三七　李存三三七　張啓軒三六　錢公來三六　賈伯周三六　（以下三十五票）韓隆毅　采魏章峰　蔡清禪　楊品一　馬龍章　張仁堂　徐香圃　王明政（以下卅四票）佟振家　趙雨時　徐慶春　孔昭焱（以下卅三票）焦省五　馮景異　陶明濬　李奉璋（以下三十一票）劉金銘　彭世榮　王殿印　劉澤明（以下卅票）徐東春　莫東鎮　李世良　梁世暄　曹子衡　于益安　龔光宇　周天放　陳立本　金梁　孟俊臣（以下廿九票）馬文彬　王竹公　馬錫九　那潔忱（以下廿八票）榮臻　張振鷺　丁廣文　白銘鎮　富占魁　韓麟生　韓麟春　李石甫　胡曉村　高文翰　盧景貴　胡毓坤　朱光沐　祁彥樹　高維嶽　趙梯青（以下二十七票）呂化南　周玉蒼　方永昌　屠郁忱（以下二十五票）劉仙洲　秦華　楊毓珣　周濂（以下廿四票）治幹臣　馬延壽　閻慶善　崔國粹　劉潘邦　周從政（以下廿三票）傅麟閣　陳泰珍　劉冠三　劉漢廷　戰興華　王會廷　金殿榮（以下二十一票）于長富　高會芳　趙立英　劉維一　王明珈　徐英廉　潘復　許尙忱　韓隆鈞　常計高　惠秋陽　陳光耀　高勝岳　王靜軒　于珍（以下二十一票）陳焦勷　洪韜純　李仁育　王尋英　曲克臨　胡純讚（以下二十票）孫兆安　金玉聲　徐鳳儀　馬笑如　馬春山　陳明常　蔭圃　楊作棟　戰滌塵　韓家吉　蘇正誼　扈雲旌　王之蘭　王吉格　孫玉賓　白文清　孫辛堂　潘仙洲　丁宏荃　蔣賓　劉瑞章　曹雅泉（以下十九票）閻朝璽　楊化南　張大魁　吳鑾和　車蘭田　李友蘭　張文軒　李德新　李維軒（以下十八票）劉銘三　樊德光　臧啓芳　趙子義　趙壽山　項子中　高甲三　劉德修　孫君福　徐芳名　李樹芳　李玉樞　陳福麟　楊鳳山　文成富　王敬三　王致和（以下十七票）申鍾嶽　關景緣　韓耀會　王奎彤　安春軒　方[illegible]閣　李輯五　李景雲　李心一　李逢春　常計高　向景炎　于春塘　沈瑞麟　吳錫山（以下十六票）趙金龍　孫榮明　李子濤　張大魁　張彥忱　萬景軒　鶴莊（以下十五票）劉純一　劉潤川　賈連閣　董世德　張繼多　羅義堂　林鴻財　張成箕　楊鴻緒　沈鴻烈　李鳳文　洪家治　陳新暖　張博忱　孫慕山　祖憲廷　谷次亭　邵承康　車雨三　張克湘　張世昌　陳子源（以下十四票）李彭年　王輯忱　王鑫泉　李魁一　張良佐　曲樂亭　丁耀東　王宏度　楊憾吾　劉學舉（以下十三票）郝恩相　侯起元　賈蘭亭　石秀

黃信之　林御服　子李英堂　譚錦韜　王匡　譚振武　范鐵生　徐家恒　才裕達　王榮閣　張毓賓　陳嘉康　高魁五　李景春（以下十二票）姚子楊　高憲卿　律長庚　金玉璞　馬空群　帥文秀　朱佩蘭　曹冠甲　武子章　郭連提　蔣殿瀛　由普達（以下十一票）楊圻　婁鳳藻　劉萬俊　劉廷漢　劉作霖　潘德宣　韓瑞昌　虞恩榮　劉占閣　劉和聲　張利堂　吳凌閣　林憲祖　于雲五　陶連昌　孫文敷　張紹謙　慕學篤　馬周忱　韓振華　周子楊　房香閣　高元中　丁煜南　蘇鑑田　蕭漢傑　郭久安　趙誠恕　陳德榮　李昱春　楊子雙（以下十票）蘇乃亭　周培炳　恩麟　張汝賢　張福成　張漢卿　胡文浩　宛秀　魯庠梓　袁[illegible]麟　李連富　閣之如　宋玉柱　岳祥麟　紀應湘　范潘川　孫廣祥　馬運鴻　徐械　高文[illegible]　馬海濤　張忠義　張凌雲　陳馥　陳文如　劉華一　陶履敦　莊明　程瑒志　鄒蔚高　董豐永　白連三　劉品一　劉懋元　劉錫五　珊和　韓造符　萬枝榮　鄒景炎　劉洪業　李萬選　危道豐　于鳳興　修長春　賈寶璋　田鑾洽　申賓廉　馬雪鶴　陳新暖　王中國　王看楨　韓國蓮　陳德馨　李秀實　梁幼如　曲克宏　孫子傑　孫寶廷　林魁一　王浩生（以下九票）吳錫珊　張知吏　王植銓　金文軒　李介藩　王承斌　鄒作民　劉儒堂　張爾文　戰興華　張俊武　徐殿富　胡煥章　姜孝鳳（以下八票）張作賓　王家瑞　王孝移　毛五雲　柏桂林　張仙梯　于會清　王鄒雲　王延東　白純義　李顯庭　王恩權　萬國賓　李鍾五　李秀升　趙精卿　石萊灜　蕭德潤　韓子安　趙西府　董秀良　許洪濤　張啓香　孫伯軒　胡純讚　金扎拉芬　孫蔭棠（以下七票）許億年　牟文山　馬仁田實　興李精宦　安春和　張振磐　譚卓如　董昌颺　趙松楝　楊耀鈞　華春庭　陳時昇　張耀東　秦汝權　馬海龍　封紹曾　周興邦　王書閣　曲蘊香　陳儒林　宋玉高　邢壯觀　吳

惠堂　閻百川（以下六票）王蔭棣　李廣琳　曲子源　陳象新　蔣登翔　焦序東　陶春昌　陳我廣　孫咸庭　王永福　梁學齡　穆聖瞻　劉德修　田遜訓　李輔廷　左秀章　艾紹昌　李集成　溫執權　王昭章　樂雲奎　胡振聲　張守謙　宋華豊（以下五票）苗貴賜　王金山　高翔鵠　安慈民　周從政　營海　高少卿　馬龍譚　馬福　金榮桂　胡兆庚　孫成謀　高山　張一勸　張培芝　張蔚堂　舒硯孫　楊春逢　馮春泰　劉福田　叢文軒　韓占魁　王古民　劉兆祥　喬滋國　張金相　王立廷　王復魯　陶尙銘　李穆生　王成運　王潤澤　曲模亭　申振先　張海鵬　張廷楅　張興驥　郝錄三　孔健時　王維都　王祝三　李廣林（以下四票）朱長緒　李厚民　張[illegible]榮　張星五　劉子豊　李新民　李慶芳　孔祥芝　牛希伯　朱霽青　李程九　李任剛　黃奎光　劉恒聲　魏振倫　趙敬甫　買三亭　劉煥章　張雲成　徐福善　姜仲芳　林成秀　楊鳳鳴　張星五　朱長翰　劉德[illegible]　黃贊鏞　武耀宗　張學騫　烏澤聲（以下三票）許萬亭　陳憲章　湯銘新　李蔭棠　劉崑　胡天民　王瀛傑　霍文清　郭爾珍　唐采奇　何果忠　龐義堂　徐榮　鄭殿珍　鄭明道　趙文魁　趙連科　趙硯田　程義閣　許國棟　成肇一　陳國士　張偉超　胡維屏　尙潔泉　周武勝　車連雲　尤玉山　張相綱　孫兆廷　郭鈺山　陳欽順　張學成　石作秀　王金川　孫文煥　姜文憲（以下二票）葉青　閻家齊　王培之　郭光甲　王桂岩　于鴻池　李會卿　李克政　高紹謙　金鼎臣　孟天成　趙政擧　齊賓章　陳祝三　張思普　高殿臣　邵讓之　邵顯　胡煥周　吳星恒　趙子珍　王占文　王榮之　李殿魁　李占三　江炳靈　李禹忱　李堯天　劉輔庭　侯織三　丁鴻順　王錫九　王家驥　王子豐　王卓明　李獻芝　朱卓　朱子厚　沈韶堀　周淨南　馬子敏　高飄飛　張爲東　梁楷　萬咸章　裴瑞亭　勝墨村　程鵬遠　蔣祖蔭　戚壽濤　韓崑燧　溫拱辰　霍鏡如　于子龍　趙振綱　王錫和　任馨山　夏玉田　許應年　趙彥史　高紀毅　王越　王駿（以下一票）李尙林　劉化久　蔣希斌　王伸山　孫入仲　李仲二　袁兆賡　美國記　施恒如　姜作周　吳盛卿　杜

級三　周守一　王道周　尹永祥　孟松喬　李元秉　姜毓三　倪文濼　侯起萃　張毅洪　郭蘭珍　梅佛光　馮萬貴　蔡文三　邊國瑞　魏大同　羅文幹　譚芳亭　王廷武　王日祥　王天祥　朱梅春　許恒超　楊蔭普　劉毓琨　王夢賢　李春峰　姜竹萱　孫遜浦　曲克清　林讚廷　金明德　徐鑑良　劉蓬山　劉不同　王鑾卿　李獻之　王錦　王香閣　王同光　趙質桂　李興華　封善軒　任宗昉　馬錫藩　李興九　高叔勳　馬奎九　馬賡年　張鳳岐　張濟廷　齡德懿　郭東離　勝運通　蔡子陽　盧子名　潘岳東　劉化九　閻奎林　潘壽彭　王錫雲　潘向陽　劉尊五　微育奄　翰西圃　鞠世德　欒佩石　王需　王恩慶　鐵海珊　于開藻　丁玉山　孫天福　白純仁　白興周　方勤軒　王慶祺　王永和　李德一　李仁峰　李廣鮮　李心會　李夢庚　汲惠然　李樹棠　幸德潤　呂殿卿　車連芝　王黎卿　王子範　池仙瀛　任升堂　于聲遠　白衍堂　于朝雲　王正家　韓隆韶　蕭樹森　薛俊廷　李恩延　劉煥文　盧秀忱　臧啓方　蔡淑溥　劉晉武　劉夢九　劉宗巖　劉冠英　劉程九　裴鳳藻　董英斌　趙綬若　楊顯青　黃依山　黃訓庭　喬恩潭　梁希文　孫恩元　郭實森　郭鼎九　陳宗岱　崔顯庭　傅英麟　成鴻藻　常崇起　陳玉琤　陳化春　陳玉符　陳德恕　陳實森　張文山　張清泉　袁績深　柳景權　馬顧廷　秦萬福　倪覺成　馬子升　高魁賀　孫惠臣　孫鎰臣　宋錫武　吳德俊　孫田　孫鴻勳　孫奉璟　孫蓮亭　孫濤川　孫紹宗　祝守箴　尙其[illegible]　李吳文山　金濤田　周世琮　李升海　韓亨鈞　單延恩　傅寶仁　崔儀忱　馬星五　金明德　王義志　金貞邦　李子陽　宋大本　邢子豐　宋繼遠　李兆元　安積德　巴謝聲　安積學　鐘子貴　張發宏

（女界）于鳳至一五〇　吳李佑隆二九　朱津銘六九　岳玉春六六　沈卓如三三　周淑清四〇　德建才二六　姚淑文二六　吳仲班一八　王淑秀一四　成玉芳三三　王雅君一〇　谷瑞至一〇　王松岩一〇　董貴琳七　趙書箴六　王成蘭五　胡崔淑言五　楊幗忱三　張嗣鸞二　張淑貞二　劉秀依二　鄒玉桂二　程立芳二　白實峰一

吉林省

張作相八三　李桂林三〇　孫仁軒二六〇　劉[illegible]二〇三　王鑾芹一〇四　吳大可八二　林鶴皐八〇　李杜三　劉延祺六七　王明遠六四　馮金波六四　張作濤六〇　傅廣四七　孫明珍四五　熊金聲四四　荊成九四二　趙學良四〇　魯俠民三八　朱永濬三六　劉春明三五　劉延漢三三　馬海濤三〇　張毓貴二六　魏宗蓮二五　韓登岳二五　沈玉和二五　郭恩波二三　魁陞二三　劉國銓二三　孫華封二二　徐良儒二〇　王荊山二〇　蔣樹春二〇　張秉衡一九　修雲汀一七　董子山一六　崔延廷一五　單文卿一五　魏鑑一五　王德林一四　魏乃新一四　蔣運達一四　誠允一三　金如山一三　馬錫麟一二　王化宣一二（以下十票）富文華　姜仁山　萬魯香　張齊　鄧文樂　穆斤雲　王化民　志正　陳國賓　陳學九　張潤　王秀峰　牟子贍　李蔭常　谷遇春　孟協廷　胡尊五　徐鏡清　秦慕賢　梁晉封　樊式如　劉廷一　王儒春　文象春　王浩然　于子章　章叔淳　張寶庫　史心清　左春榮　李恩九　吳長春　孫大有　徐子聘　恩援　尊一　唐玉衡　張秉衡　張永津　陳會僧　郭連璧　餘九　馮國琛　楊榮武　楊運芳　楊登舉　董樹棠　靳造華　魯同恩　穆純昌　張九齡　于登雲　史策（以下七票）霍子彬　李青山　洪維世（以下六票）于榮九　王子茹　李殿芳　王鑒春（以下五票）傅龍　劉鴻慈　段硯農　張峰　李士超　郝子術　蘇樹芳　劉如九（以下四票）張志超　董文光　楊殿型　王殿尊　張介民　井濟源　尹德明　王玉珊　王化仁　楊維邦　劉正心（以下三票）張繼宗　孫實珍　喬占奎　楊實源　紹騏　王德明　史槐三　由維屏　杜占春　孟師孔　張麟閣　韓紹琦（以下二票）崔芳洲　趙延忱　司龍甲　仲延級　終龍濤　張振漢　陳學椿　張壽山　韓樹棟　才濬忱　王實善　郭澤華　周懷印　周玉柄　郭海忱　孫秀之（以下一票）仲肇肅　佟貴雲　張翼軍　李景巢　范鳴影　蘇雅齋　譚維翰　馬仲援　郭向陽　張作棟　張作詩　張子良　張文魁　黃書紳　張銘先　陳楊廷　佟馥桂　富集安　程延先　湯般先　楊葆忱　萬茂森　萬書麟　單友軒　楊景元　趙馭　劉鐸　趙尊五　趙丁一　管永勝　劉魁一　劉繼棠　潘錫九　鮑世昌　劉寄塵　劉紹漢　鄭萬成　閻海樓　劉[illegible]鈞　劉佩文　關正禮　關文翰　魏鵬齡　叢香齋　叢雨村　顏承瑞　蕭功　蕭振瀛　譚子茹　于雲格　于東洋　于清濘　于聘三　王世選　王相臣　王殿成　王祖陶　王建偲　王德馨　王鱗　安玉樵　由秉謙　吳玉琛　李綸三　李榮九　吳式安　吳星恒　李春山　宋長福　初興漢　李魁臣　李奉璋　杜瑞霖　李英　孟秀山　李國卿　李杜　苗全　金福貴　周懷龍　孟昭聖　周汝俊　姚振九　胡名山　徐全勝　畢江清　郭景泰　徐殿春　陳瑞麟　徐景昌　馬芳亭　高青山　郭圃田　孫振棠　孫連山　高文傑　高冠廷　馬鵬擧　律協夔　姜春圃　施汝霖　苗長惠　孫曉峰　孫笠忱　馬英韜　徐俊三　高子元　孫繩武　孫學忱　張偉超　張凌辰　張壽山　張成之　張雲程　張英華　張忍堂　梁蓬閣　張明遠　韓樹蔭　遲貴　傅定雲（女界）關淑哲三

黑龍江省

萬福麟三二　劉景瑤三〇　王彭齡一六二　劉崇忠七〇　倚純四九　李科元四八　丁超四五　呂榮寰四五　王樹聲四一　楊步墀三七　金鍾毓三六　寶聯芳三六　王正青二九　李振聲二六　吳泰來二六　范其光二六　張厚琬二六　張景惠二八　王德林二六　徐實珍二五　劉德權二〇　張玉斑二〇　楊文緒一八　高廣謙一七　康景濂一六　高雲一五　趙運豐一四　岳維川一四　李瑞孚一四　李東圃一四　楊樹人一四　李科元一三　畢贊華一三　宋立魁一二　王守忠三　王紹琛一一　閻守維一〇　韓光第一〇　蘇民生九　張[illegible]生九　劉鴻泉九　劉鳳池八　馮廣有八　牛立品八　陳裕恭八（以下七票）孫裕治　楊寶源　程秉衡　金聲　王景山　王伯岩　許鳳岐六（以下五票）徐乃文　朱冠卿　蔡運升　楊致煥　朱吉軒　宋佩文　賈尊　李廣聞　鄭繼周　劉湘泉（以下四票）于景文　郭清　楊玉山　紹增譽　高雲崑　張選三三（以下二票）紀譽三　姜玉香　馬子元　劉介臣（以下一票）徐長熙　巴英額　王海峰　王鴻國　申成　朱占元　朱萬選　李良忱　李良傑　李萬林　李棟朝　邱振綸　林維爾　吳鎮　孟憲孔　士傑　姜興岐　馬永聲　荊殿五　賀福爻　張雲贊　張士忱　趙繼周　楊廷周　赫文衡　趙樹堂　劉煥章　殷亦明　嚴紹泉　于龍[illegible]　王敏純　王宗周　呂世元　金韜　林家正　范香城　趙清濬（女界）劉敬智四七　張鳳香一〇

熱河省

劉祝三六五　姚際清二六　湯玉麟四五　劉圻四五　凌雲四五　富双英四五三五　王汝昌二二　張魁恩三一　楊金鏡清二八　王中實三五　劉春明家正三〇　王介公二九　朱春森二六　劉國銓一三　劉德珍二〇　蔣運達一四　朱壽青一四　曾有賞一〇　樊武如一〇　劉延一一〇　鄭文樂一〇　郭子珍七　劉宋卿七　汲悉然七　郭鼎九六　王家楨六　蔡壽六　萬毓三五　金石安五　魏武英五（以下三票）郭魁三　吳家縣　杜尙　馬楊武（以下二票）何柱國　湯國楨　梁伯手　李文秉（以下一票）王家瑞　蔣延劉鐸　李樹芹　陳戴京　陳維周　林涵　馬庚年　李成九　陳泰珍

東北人物志推薦狀

被推薦者

姓名	年齡	原籍	現住所	職務

齒科　早川醫院
院長　早川高志
大連市西通三十九番地　電話三九一七一番

大阪商船出帆

●開往天津
▲河南丸 九月八日
▲貴州丸 九月二十一日
▲武昌丸 九月十九日
●開往横濱 午後三時
▲武昌丸 八月廿九日
▲河南丸 九月十二日
▲貴州丸 九月廿六日
●開往門司神戶大阪 前十時
▲哈爾濱丸 九月十五日
▲烏拉爾丸 九月九日
▲貝加爾丸 九月十五日
▲香港丸 九月十二日
▲開往朝鮮經由長崎鹿兒島
▲關東丸 九月 日
●開往上海州基福隆高雄
▲福建丸 入渠中
▲盛京丸 九月 日
▲長沙丸 十月一日
●開往紐育 ▲漢布路古丸 九月五日 概不乘客
▲開往北美 ▲倫敦丸 九月 日
●開往歐州 ▲阿拉是哥丸 九月二十九日

大阪商船株式會社 大連支店 電話四一三七番 中國賬房六二八三番

日清汽船大連出帆

●開往青島上海 午前九時
▲華山丸 九月十二日
▲唐山丸 九月十九日
日清汽船代理店 大阪商船株式會社 大連支店

日本郵船出帆

●歐洲行
▲利岸丸 九月 日 李浦行
▲對馬丸 九月廿一日 漢堡行
▲水戶丸 九月三十日 李浦行
●開往北米
▲甲谷陀丸 九月 紐育行
▲武豊丸 九月十三日 紐育行

近海郵船大連出帆

●開往長崎神戶大阪横濱
▲勝浦丸 九月十二日
●開往横濱
▲淡路丸 九月 日
▲相模丸 九月三十一日
▲玄武丸 九月二十一日
●開往天津牛莊
▲淡路丸 九月二十六日
▲勝浦丸 九月 日
▲相模丸 九月二十日
▲玄武丸 九月十四日
●基隆高雄
▲第二蓬萊丸 九月二十二日

朝鮮郵船出帆

●仁川長崎鹿兒島行
▲羅南丸 九月十一日
●青島仁川
▲會寧丸 九月 日
朝鮮郵船株式會社代理店 近海郵船株式會社代理店 日本郵船株式會社 大連支店

宮崎商會出帆

●開往登州府龍口
▲隆安號 九月十日
●開往芝罘
▲公濟號 九月十日
大連市山縣通一七七番地 宮崎商會賬房 電話五二一五番

滅連輪船出帆

●開往青島
▲南都丸 九月十日
▲敦賀丸 九月十三日
大連市敷島町六番地 各取扱店 丸一賬房 電話五八八八番

大連汽船出帆

●開往青島上海滿鐵航
▲獅丸 九月十二日前十一時
▲奉天丸 九月七日前十一時
▲大連丸 九月十四日前十一時
●開往天津
▲天潮丸 九月十六日前九時
▲天津丸 九月十一日正午
▲濟通丸 九月十四日前八時
●開往香港廣東
▲照光丸 九月十五日
▲一東洋丸 九月二十日
▲天津丸 九月二十九日
●開往登州府龍口
▲龍平丸 九月十二日午後六時
●開往安東
▲濟通丸 九月十一日後三時
●開往阪神
▲長順丸 九月十四日
●開往營口
▲長順丸 九月 日
●開往台灣
●開往名古屋
▲東崗丸 九月 日
▲六大星丸 九月二十日
◎開往濱伊勢灣
▲登久丸 九月 日

大連汽船株式會社 電話四一八五番
專屬貨客經理店 大連市敷島町永和公司 電話七八六八・七二七五番
阪神航路專屬貨物經理店 澤山兄弟商會 電話五二六二 四六八一番

政記輪船出帆

●開往天津龍口
▲茂利號 九月十日
●開往芝罘廈門
▲安利號 九月十一日
●開往復州
▲廻安號 九月 日
●開往芝罘
▲成利號 九月 日
●開往威海青島
▲得利號 九月十一日
●開往威海青島
▲廣利號 九月九日
●開往芝罘青島香港廣東
▲昌利號 九月十日
●開往芝罘威海香港廣東
▲豐利號 九月 日
●開往仙頭
▲新利號 九月 日
●開往香港廣東汕頭
▲安利號 九月十日
●開往青島香港廣東
▲昌利號 九月 日
●開往安東
▲有利號 九月十日
政記輪船股份有限公司 電話四一一四番

阿波共同汽船大連出帆

●開往芝罘威海青島
▲共同丸 九月十一日後七時
▲廿一共同丸 九月 日後七時
●開往仁川
▲廿六共同丸 九月十七日
▲長山丸 九月 日
●開往鎮南浦
▲長山丸 九月十二日
阿波國共同汽船株式會社 大連支店 大連市山縣通二〇〇 電話六八九一 五〇〇一

鹿玉軒記出帆

●開往登州府龍口
▲海壽丸 九月十一日
●開往芝罘威海衛仁川
▲利通號 九月十一日
●開往芝罘
▲福壽號 九月十一日
大連市加賀町 鹿玉軒記 電話三八五一 六一八一

大律師 蕭國璋 賀中華 孟昭仲 警告三德洋行

「青春腺」內含青春動物內分泌液等貴重藥料效力絕大故服一二日後小便增多便溺異常腺臭係藥力達到體內施其新陳代謝作用將體內衰老物質排出故也從此新質日生故有返老還童之效該藥用四個眞空玻璃管裝貯以免受空氣變化減少藥力內附鋼銼一個臨服將管銼開凡無眞空管裝貯者皆係假冒且藥經空氣變化藥力更失查青春腺聖藥前已經北京內務部衛生試驗所化驗許可本行爲愼重起見又於中華民國十八年七月十二日在南京國民政府衛生部中央衛生試驗所化驗得有成字第廿二號許可證書故青春腺聖藥之聲價益形鞏固絕非奸造謠之所能破壞者不意八月卅日之滿洲報三德洋行廣告中載有青春腺聖藥曾被上海德國領事取締一節殊深詫異夫本聖藥即經中國最高之管理衛生機關化驗許可領事何能有權取締顯係該行破壞本行信用名譽又查蕭景新本行並不認識其人何能謂爲本行執事人此事原因前聞蕭景新與三德洋行訴訟之事已由吉林高等法院撤銷原判爲無罪又聞蕭景新李雨田李子明等呈請長春安東吉林等處取締生殖靈皆有查禁批示此事原爲彼等互相關係何能遷怒本行並與本行絕對無關何能涉及爲此警告倘再不改本律師爲保護當事人當依法保障施以相當對待持此聲明

中國南洋總經理哈德洋行 經理劉三民登報

年久不妊者與青春腺之關係

不妊之原因、由婦人方面言之、則爲其生殖器之異常、或子宮寒冷、經脉不調、或卵巢發育不良、及精神體質的變調等、種種偏婦女發生此病、若不早速治癒、難望孕育、惟有速服女用「青春腺」則諸病即可消除、恢復生殖能力、必能育麟兒、而不妊之原因、由男子方面言之、實亦不少然近來往往不妊之原因歸咎於女人、殊不知方今生活競爭劇烈、刺激繁夥之秋、易致神經衰弱、其因此而引起陰萎早洩、起力減退者、亦所在多有、男子有此等生殖機能障得時、在婦人即無不妊之原因、亦難舉子女、尤以早洩一層、關係至巨、故治療生殖機能衰弱、去早洩之症、殊爲緊要、倘服用男用「青春腺」藥片、數盒後、則生殖力、必大爲增進、定有奇效

青春腺服後的妊子證明

天津王淑芬女士函云儂于歸一十載久患宮冷帶下病屢經名醫診治確認爲子宮發育不全及卵巢萎縮斷無生子希望誦聽之下晝夜憂鬱念及絕祀凄慟莫名愁患交集容顏衰老伏思年近四旬鬢髮蒼然子嗣問題更形絕望適舍妹由滬歸來贈以女用青春腺靈藥六盒囑儂耐心服用定有奇效自服之後兩月有餘宮冷帶下忽歸烏有容顏紅潤鬢髮光華迄今經脉已數月不至經醫診查斷爲妊娠因大喜過望稱青春腺爲女界至寶云

青春腺

特長	主治	區別	警告	定價
青春腺乃世界醫學泰斗乃哈博士之學說更進而創造以其用動物之內分泌腺作成不比他草根樹皮等藥不易受空氣變化故青春腺聖藥裝在四個眞空管內免受空氣變化減少藥力服後能將體內衰老物質排出以生新質故有萬能之效	老翁服用後健壯青春老婦服可以姙娠青年服之鍵腦强精凡生殖器病即陽萎早洩及發育不全作事厭倦易感疲勞身體虛弱少年早老視力減退女子經脉不調宮內白帶不妊娠流產早產性感缺乏等症効力偉大服後便知	男子不可服女用青春腺女子不可服男用青春腺因男用女用各有特効錯服無効	凡不用眞空管裝者即爲僞藥	男女用青春腺每盒服七天售現大洋四元吉黑兩省亦同

中國南洋總經理 上海哈德洋行

各埠大藥房均有經售

(特別聲明)本行於本年五月十日起更換劉三民氏爲總經理一切事項與之接洽可也

注意國貨

內務部化驗 農商部註冊
牛首商標
官許
氣味芬芳香甜適宜 口中常香解臭妙品
中包每包價存藥每包現洋一角
旅中常備之神藥 人人必需之雲丹
健胃清心 避疫解暑
雲丹
總發行所營口義興成餘記藥行
電話一千一百六十三番

經官化驗純粹國貨夏令消暑驅毒清腦防疫衛生殺虫人人必需全國馳名功效無敵之老牌雲丹已經發售了

主治效能

胃不消化 時行傷風 中暑中寒 時疫急痧
口臭牙痛 子午吊脚 竅閉關塞 赤痢血痢
嘔惡心跳 大便閉塞 四時時疫 舌燥口乾
水瀉痢疾 腹脹噎膈 霍亂吐瀉 肚痛胸悶
頭痛燒熱 宿酒痞塊 煙酒暈般 食不消化

定價表

大包現大洋五角
中包現大洋壹角
小包現大洋五分

營口西大街 電話一一六三 義興成餘記大藥行 總發行所

賣紅磚

多小窰近工業區

大批現貨

到馬路灣總公司接洽

多小公司啓

電話 一五六二 二一二五 一八六三

一丸涼月送愁來

日炎屋小踢促難安迨夫驕陽失勢露天設榻一忱橫陳快事亦險事也夏日之病由于貪涼露宿者半由于便秘蘊毒者亦半清導丸爲微利平肝清涼血液之妙劑

成都杜新記對于此丸之功效嘗致書敝局云『鄙人前患腹痛便秘四肢乏力終夜失眠服藥無效後試用清導丸數次各病即告痊癒眞神丹也凡疾病頭痛面疹口臭等症皆便秘所致清導丸均爲正本清源之藥且可免痢病泄瀉虞誠暑天不可不備之良藥也』

清導丸凡經售西藥者均有出售或直向上海江西路六十號韋廉士藥局函購每瓶大洋六角六瓶三元郵力在內

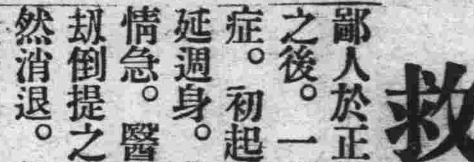

救我復活

鄙人於正月間同友逢場作戲。因酒醉之後。一時失愼。不幸染上一種梅毒症。初起小便微破不以爲然。後竟蔓延週身。發現五官。甚爲難堪。此時情急。醫藥亂投。隨誤服輕粉水銀頂刼倒提之藥。相隔數日。全身梅疹果然消退。但因其毒未出。閉塞在內。後於四月初旬。即發覺各部骨節疼痛日間稍輕。入夜尤甚。日重一日動轉艱難。並咽喉潰爛飲食減少。各處聘請中西醫調治多日。毫無功效。甚爲憂慮。堪堪有性命之危。幸蒙日本站編順棧經理。魏秀峰先生介紹。小西關大街。上頭路南。新開之嵩田醫院而對於花柳一科頗有經驗。並云前經介紹去者多人。均已治癒。鄙人聞信歡喜不盡。同時即往該院求診。經德國栢林大學醫學博士沈君。詳加診察斷定確係第二期之梅毒症。如不趕緊調治。倘轉到第三期時。而無痊癒之望。隨時注射德國藥針一次。又內服藥水一瓶。至第二日。即覺各部疼痛減輕。漸漸飲食加增。至第七日又注射一針。病已減去大半。行動均已自由。前後計算共十六日。諸症痊癒。此不幸中之幸也。如此危險重症。而用去藥費無幾。該院可稱得熱心濟世也。救命之恩無以爲報。特贈送匾額一幅。以作紀念。並將經過之情形。與相片一張。登諸報端。一爲感謝該院之大德。二爲介紹患花柳病者。諸君速往求診。免受無限之苦。而同享康健之福。此等良好機會。患者不可錯過也。

遼寧南滿站滕井洋行外交員 王甫臣謹啓

嵩田醫院設遼寧小西關大街上頭路南便習(茂林齋館對過)

大連

大連警署本日舉行 交通訓練宣傳
常盤橋等處特置崗警指揮 交通常識灌輸市民腦海中

大連警察署保安係、對於交通防阻上、雖煞費盡苦心、然終未奏何等的效果、引以爲憾、故時常舉行交通訓練、大肆宣傳、漸次的向民衆之腦海中、灌輸交通的常識、以期省悟、個人防圍、因而大連署、又定於月之十日午前七時、由全部警員大出動之下、行交通訓練宣傳、至於宣傳方法、共分爲三班、第一班由午前八時起、至午刻止、第二班由正午起午后四時止、第三班午后四時起七時止、按時交代、依規進行、若交通複雜之日本橋、西廣場、沙見町、若狹町等處、決由是日午前七時起下午八時止、添設專門警崗、指揮往來行人、其餘者除整理交通外、對於不良之車輛亦大加檢查、凡認爲有不適宜之所、即予取締、故是官廳方面、希望商民自加謹愼、人由人路走、馬由馬路行、更爲喚起商民之注意計、特命市內之自動車行、及自用自動車者、均於當日懸掛交通旗、以期徹底的宣傳云

張永廉解交法院

殺人未遂之犯人張永廉、在沙河口警察署審理之中、業已問完、遂於九日午前九時解送大連檢察局、以便處理云

代理張學良 訪關東長官 日顧問妹尾氏

東北邊防司令長官張學良氏之顧問大佐妹尾華能氏爲訪問關東長官、特代理張學良氏、於八日來旅太田長官、則當於沿線各地巡視時、到遼再親訪張學良氏、心資互

因暑假期滿 留日生返校

相聯觀云云

因已暑假期滿、凡中國人留日本之學生、均已紛紛返去、於九月九日乘烏拉爾丸出發者有左記之氏名

△田紹世(遼寧)于長新(金州)林泉湘(柳樹屯)徐振河(老虎灘)董萬豊(二十里堡)王美榮(普蘭店)傳喜珍(金州)李光國(旅順)張有昌(同上)孔昭純(山東牟平)裴雲鶴(朝鮮)

此外尙有前淸肅親王之第十三子憲雲(年二十七歲)偕其妻金默維、及其弟憲容(年二十歲)外有傭婦一人、因住北平東城船板胡同、於日前來連、即於九日出帆之烏拉爾丸赴日本云、就右記之學生、均搭三等船、惟普蘭店王美榮獨乘二等客室

利用農忙期間中 講習日語體操
普學堂教員出席者已推定 會場決定在沙河口公學堂

大連民政署地方課學務係與大連地方教育會主催之秋季農忙休業期間、普通學堂教員、利用此期中、開講習會等情、已誌本報、講習之地點、爲大連市沙河口公學堂講堂、會期爲九月十二日到九月十六日之五日間、每日上午九時至下午三時、學科爲一日語及體操、現距開始講習日期不遠、故主催之大連地方教育會、已向各普通學堂通知之並規定出席人員如次

老虎灘 運檢、劉茂椿、羅春榮、許馥芝

嶺前屯 倪希聖、楊朝代、徐廣居

西山會 朱壽山、趙三春、閻貞學、吳天花、夏瑞林

劉雲波

南關嶺 楊朝治、劉世仁

海猫屯 創連和、劉繼志、張淑貞

前關屯 王有信、李安敏、劉仁榮、劉運梅

欒家屯 于壽喬、王振鐸、遲淑貞

小平島 耿錫純、曲文章、王其蘭、朱淸水、王瑞雲

岔溝會 王其善、于宗准、劉兆儀、劉學文

三澗屯 姜明魁、韓玉金

革鎭堡 范傳鉞、張積璞陳有聲陳守仁張玉珠范淑憲

棋盤屯 朱傳興、孫廷發

柳樹屯 金上佳、金安慶、李永發、關靜芝、王廷學

大辛寨子 孫淑淸、楊朝輔、王本職、劉鴻任、于秀英

周水子會 王明鈺、周振聯、孫亨福、郭連開、劉寬制、商實全、范淑仁、王鳳鸞、松井治三等人云云

三起自殺未遂 都爲的不自由勿寧死

不自由勿寧死、因口角自殺者連日不絕、人心之向下、視死如歸、由此可見矣、若市內入船町一番地曲高氏二十四歲、於八日午後、不知緣何、甘願犧牲、遂私飮鴉片多量、要與這萬惡的世界脫離關係、豈知命長不該死、於悶苦之中、竟爲家人發見、當經人搬送大連博愛醫院、經醫師以灌救之妙術、大肆挽救、卒致甦生、探其自殺原因、緘口不語、似有知已不死、悔不當初之慨、王陽街百零一番地張朱氏四十七歲、於八日午后、亦頓萌短見、當在伊所購來鴉片少許一飮而盡、不料目的未達、被人發覺、以車送博愛醫院、經灌救之下、方行甦生、其自殺之原因、伊雖不語、然關係因錯的關係、噫似若大年紀、因錯輕生、未免不値云除此而外、桃源台亦有期鬪自殺之一幕、其原因爲的

少婦被誘失身 覺悟後逃出 誘拐犯亦落網

有住所不定之李允昇者二十三歲、於四五日前、由瀋陽來連、即在北崗子居住、但李善誘婦女、一日與北崗子一番地王志賓之妻宋氏(二十四歲)相遇、李暗送秋波拘引、宋氏竟中宋術、直前接談、李遂約宋氏翌日於納涼場相見、至期宋氏果至、李即將宋氏誘至聚蚨棧、住了一宿、宋氏省悟、知李爲歹人、於八日午後八時十分逃至西崗子街二百六番地前徘徊中、爲極力搜找宋氏中之秦嘉琛及宋氏之胞弟宋全有二人發見領回、李文昇已被告扭獲送署、仰爲治罪、小崗子署知情後、除嚴官宋氏不當外、立將李文昇收監刻下尙在審問之中云

妓女本可憐 何忍加愚弄 燕子將吃官司

女子不幸、落溷爲娼、已極可憐、稍講人道者、救濟之不遑、何忍加以愚弄、乃有龍由町昌福祭經理閻中山者竟以愚弄妓女騙財爲能事其已往者無庸多述如最近又愚弄十八號素蘭、先用手段誘引同居、繼又設法使之赴遼、聞素蘭業已覺悟日前來連、[illegible]訴於[illegible]署云

太田長官來月東渡 署長會議改期
民署長九月二十七八兩日 警署長十月七八九三日間

太田關東長官、爲參列東京伊勢神宮之遷宮式、預定於九月末頃、東渡上京、然現因某種關係、突將東渡之日期、變更爲十月中旬十五六日頃、因之預定在長官歸國以前、開催之民政署長及警察署長之會議日期、亦有變更、原定於本月二十一日開催之民政署長會議、已改爲二十七、八之兩日間、二十日四、五、六、之三日警署長會議則變更爲十七、八、九、之三日間、而預定於十月二日開催之司法官會議、其日程亦有所變更云

發見空手提包 警署查拿犯人

小崗子財神街三十番地油簍製造業孟長林處職工人程美堂於七日午前八時頃、因欲開始工作、遂往後院、拖取竹捆、及行裏門外方、在製簍用亂竹堆上、發見中國式手提包一個、進前視之見機鎖已開、內無一物、因不知其所來、遂報告小崗子警察署、經警官出張調查之下、判明該提包形似被賊竊後、將內中之物品取出、遂棄於該處者、然犯人爲誰尙未得知、因之官署現尙嚴重調査中云

商華大商 足球比賽 在二中球場

大連商華足球隊自成立以來成績頗佳、堪稱后起優秀、今又應大連商業學校之聘、約於十日(火曜日)午后四時半鐘、假大連第二中學校之球場、作第一次比賽云

藥房主人悵斷弦

西崗德記全棧主人、康君道忱、行年三十有六歲、金州商人中之嬌嬌者也、數十年來、於連曹瓦等埠、創設藥局數處、德記全棧於連埠藥行中、亦可謂巨擘矣、其妻劉氏、名門女也、侍夫有道教子有方、忽於夏歷七月二十九日仙逝、其親友等得知之下、皆不勝悼惜、再者於八月二日發引下葬於三奇山西首、其日送殯者不下千人帳額之多、亦可謂手屈一指第月缺重圓爲人倫之大事、聞有人提議爲康君續絃云

鐵嶺青年會 蔡會長來連 參觀大連中青 藉資改進組織

鐵嶺中華青年會會長蔡峻峰氏幹事倚振五、幹事李幹臣、幹事張麟孚等、爲考察大連中華青年會之會務、於六日自鐵嶺來連、七日同到青年會參觀、作種種之接洽、以資取法、改進鐵嶺青年會之組織、並行拜謁在連重要官紳、陳述組織鐵嶺中華青年會之宗旨、祈與以精神的援助云

檢驗牛乳 有無病菌 大連警察署

大連警察署、預定自二十四日起、對管內之牛乳搾取營業者、施行各牛結核病之檢查、其日程大致如左

自二十四日至二十六日士犀牧場△自二十七日至十月一日大正牧場△自同二日至八日滿洲牧場△自同九日至十一日一二三牧場△自十二日至十四日滿洲牧場分場△至十五日至二十六日大連牛乳株式會社

徵友出力人員 朱乙贈匾獎勵

萬國道德會徵友大會、於星期日第一次揭曉、茲將各組分數列下、壇組組長張香波五百分、永生組組長侯德軒一百七十分、歸眞組組長李德林百分、尼山組組長邊淸泉九十八分、博愛組該會幹事部九十分、天方組々長吳殿和八十分、祇園組組長于希臣五十分、龍門組々長李瑞亭五十分、鐵嶺組々王和亭五十分、可蘭組々長曹漢章百分、是日該會特備茶點表示歡迎、預料下星期第二次揭曉成績、當必更有可觀並聞朱春山氏、特捐匾額一方、俾該會發給徵友出力人員云

谷春梅女士 榮轉伏公勤務 學生贈紀念品

小平島普通學堂教員谷春梅女士、就職二年有餘、品行端方、學力優秀、教授熱心對於一般男女兒童、愛護周至、不啻乳母之待嬰兒、於九月初旬、忽被學大當局、調充大連伏見台公學堂教員兒等童實有不忍分離之勢、相對慘然、又恐女士之懿行湮沒、相議醵資、以備購贈佳品、聊資紀念、正在進行中矣

第七次水上運動會捐獎芳名

大連華商公議會、捐醒時鐘一打 于星三先生、捐懷表一打 邵式穀先生、捐醒鐘半打 政記公司捐毛巾五打

法院事項

△判 決

△原告 劉天寶外三名被告劉萬懷外二十五名請求抹消登記手續金四千百八十六元(八、三一)

△原告 石川榮被告永元亭澤井秀一秋山義孝請求貸下金一千元(八、二九)

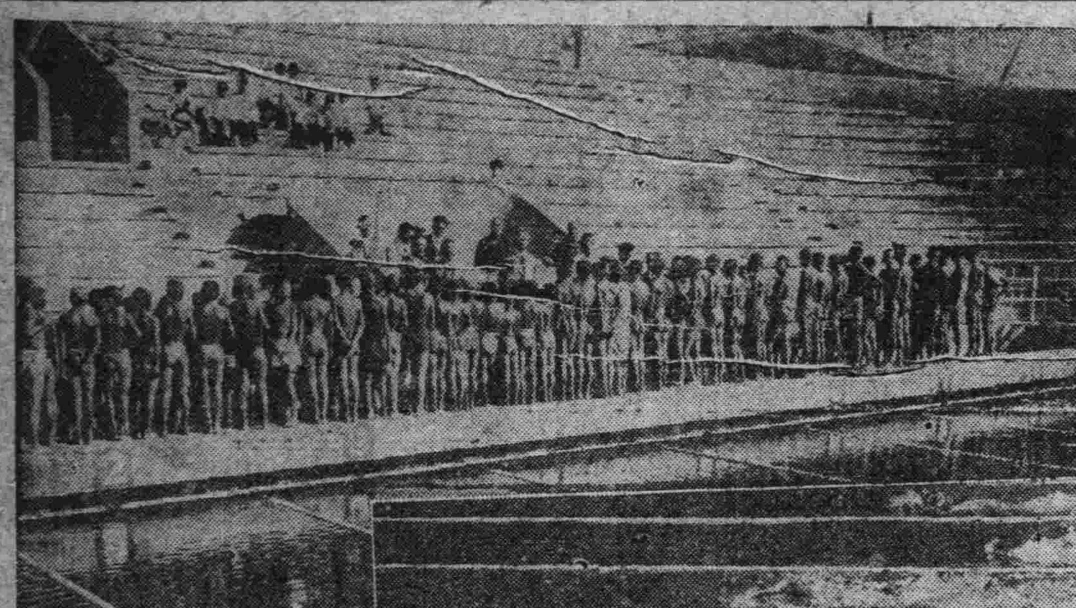

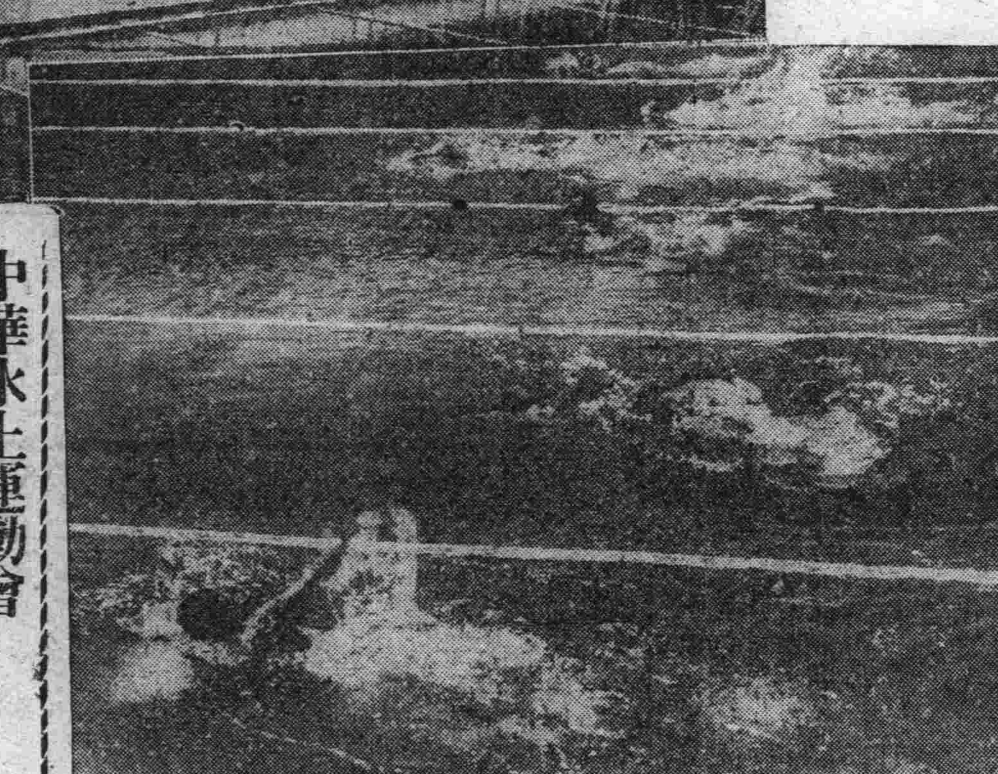

水上運動會
(一)舉行開會式之閻會長致詞
(二)少年組之水泳競賽

中華水上運動會 競技成績誌
女子水泳爲破天荒

中華青年會主辦之水上運動會、午前之情形、已誌報端、再將午后之成績誌左

一回、成年組二百米平泳

第一次 一、譚學倫(老普)三分三十四秒五分之一、二、趙德榮(中青)、三、于清榮(中青)

第二次 一、曲國柱(商業學堂)四分廿秒、二、于清吉(電青)三、趙連來(中青)

第三次 一、許應祥(沙公)四分八秒、二、孫少文(中青)三、劉有棟(商業學堂)

第四次 一、韓剛慈(中青)四分十六秒、二、郭永禎(嶺普)三、劉恒德(商業學堂)

第五次 一、孫立國(西公)四分五秒五分之二、二、王成名(中青)三、于永河(西公)

二回、少年組百米背泳

第一次 一、周長義(西普)二分卅秒、二、劉茂泉(西普)三、馬德勝(沙公)

第二次 一、徐振淯(商公)二分四秒五分之二、二、王殿一(西公)三、王景武(沙公)

破天荒女子水泳

三回、女子少年五十米自由形

第一次 一、冷清昧(十一歲)(中青)二、白永珍(十二歲)(中青)三、張婉華(十二歲)(中青)

四回、成年組二百米自由形

第一次 一、譚學恩(中青)四分一秒五分之三、二、蔡殿閣(西公)三、高文有(中青)

第二次 一、孫昭田(西公)三分四十五秒、二、徐振英(滿報)三、陳維金(中青)

第三次 一、史興隆(沙公)三分廿一秒、二、曲忠厚(沙公)三、曲恒義(商業)

五回、少年組四百米自由形

第一次 一、呂忠堯(中青)八分八秒五分之三(新紀錄)二、于壽仁(中青)三、徐崑年(沙公)

第二次 一、于維邦九分十五秒、二、韓貴仁(商業)三、潘成書(西公)

第三次 一、徐振淯(商業)八分三十四秒五分之一、二、周茂家(中青)

六回、成年組四百米自由形

第一次 一、史興隆(老普)六分五十九秒、二、譚學儉(老普)三、徐振英(滿報)

第二次 一、譚家讓(伏普)九分五秒五分之一、二、孫紹文(中青)三、孫立國(西公)

特別表演百米

兄 史興隆(十二分五十一秒)弟史興隆

七回、二百米接六團體

老虎灘普通學堂 薛吉芳、周茂青、朱賓蓉、楊忠芝

沙河口公學堂 高玉嶺、許興群、孫世齡、許崑年

西山會普通學堂 宋文發、王全金、金明

旅順第二中學校 董振鐸、安立誥、王永緒、周茂忠

電鐵青年團 劉仁秀、羅振興、韓玉積、于清濱

中華青年會小學校 于壽仁、呂宗先、高文友、趙德榮

結果旅順二中先着、老虎灘普通學堂次之、沙河口公學堂之選手雖然嬌小、然却戰敗電鐵青年團及中青小學位居第三、接力競賽告畢後、仍由閻紹韜氏致閉會詞、大意謂今日獲此良好成績、實出乎意料之外、最可喜者、又造成許多新記錄、是以仍盼運動諸君、努力奮鬪、使來年之運動會、更出此一籌、將來在國際間放一異彩云語次遂高呼中華萬歲而散會云

薛梅祥啓事

敝人前因患病自六月二十六日入同壽醫院之後荷蒙諸親友駕臨醫院慰問感謝莫名及出院本應造府叩謝猥以病後身弱加以公務叢忙迄今尙未償願謹先登報即祈鑒原是幸

感謝名醫

鄙人前因患病遍請各醫用藥均如沉大海毫無效驗嗣請同壽醫院楊鳳鳴醫士診治并於六月廿六日入院針藥兼施沉疴漸愈至八月十八日已經出院在家略事休養於九月三日銷假任事矣以群醫束手之病一經楊君診治即妙手回春眞不愧名醫也感激無以爲報特登報端略鳴謝悃

薛梅祥啓

圖章失聲明作廢

啓者余慣用之長圓形篆字象牙圖章已遺失如有拾得者作廢嗣後改用方形眞字者方爲有效現未週知特此聲明

薄治升啓

已故南森良意院長所遺院長一席現由南森家協合議特請日本醫學士梁世暄氏擔任每日親身診察不誤特此聲明

內外花柳眼婦小兒等科特備德國六〇六及戒煙良藥

晝夜診治 病室完備 入院隨意

白十字醫院

院長 日本醫學士 梁世暄

西崗街九八番地菜市對過 電話三五二二番

有志電影事業者之良好機會

敝公司經營東省影業以來即以提倡國產影片扶助社會教育爲前提開辦四載困難備嘗幸受各界之信仰先後曾在各地分設七大影院進步之速開東北營業界之新紀元近復努力於攝製出版工作故有「關東大俠」影片及「一銀幕界」雜誌出品茲更爲推銷國外營業起見擬請職員數位薪金自三十元至百元如具有下列資格及自能勝任此者自登報之日起請將詳細履歷投函本公司職員徵求部合則函請不合恕不作覆

(一)高中卒業或同等之資格者
(二)精通日本文語與略明英文者
(三)須有三年以上之商業經驗者
(四)須有相當之保證者
(五)職員徵求部限本月十五號截止
(六)各處應徵來函尙在選擇中截止後一經審查合格再行另函通告

遼寧浪速通一九 新生活影片公司職員徵求部

營業移轉廣告

營業種目

一、金品請求 二、紛爭事件調停 三、資產信用調查 四、人事探聞 五、民刑訴訟事情鑑定以及其他

啓者本事務所從來開設於大連市西崗街二三六種種情崇諸君惠顧各界不棄今般由舊址遷移大連市山吹町十八番地(譚家屯運動場東際坐南向北樓房便是)連埠紳商照舊輸棄爲盼恐未遍知特此佈告

大連市山吹町一八 根元介辦事務所 主人 根元長山郎 事務員翻譯 劉仁澄 電話 六三〇九番

請註意意國雲石彫刻展覽大會

茲本公司不惜重資由天津運到手術彫刻雲石人像均付燈電美麗無雙近設地址在驛島町基督教青年會樓下如諸君欲賛賞美術者務祈尊駕速臨是幸爲便參觀各貨特別減價至九月末即止

天津意國雲石有名彫刻師 伊馬薩啓

大連煙台線第一快船廣告

敬啓者敝行代理福壽丸輪船專駛大連芝罘以來深蒙各界關垂至爲感紉惟恐各界尙未週知該輪之優點故特登報聲明該輪重量一千二百餘噸頭等客室二十二人二等客室二十九人並特三等客室能容百餘人統共能裝九百餘人其機器之堅固行駛之迅速殆無倫比而房間之寬敞朗清潔陳設之完善美備以及員司殷勤伺候週到又爲該輪之特長誠爲連煙線向來未有之好船舉凡搭客載貨無不極稱便利如蒙惠顧富知言之不謬也

鹿玉軒記輪船代理行謹啓

大連加賀町三十番地 電話 長六一一七 三八五一

要緊廣告

逕啓者敝號執事商中和君股東商中和堂因有高就不願前圖業於舊曆八月初二日辭退在敝號數年以來東西應享有之利益邀衆親友撤底清算領出此後永斷藤葛敝號營業無論如何槪與商君無涉恐未週知特此聲明報端

西崗子平和街四八番地 二順德醬園啓

琴書影片公司附設

西崗 世界大戲院

自陰曆八月初四日起映

明星影片公司新出世之傑作 奮鬪的婚姻

導演 程步高 主演 鄭小秋 胡蝶 王獻齋

下期預告 明星公司之新出品 離婚|懺悔

上海大戲院

陽歷九月七號開映 新人公司最近傑作 社會倫理警世巨片 空門賢媳 (導演嚴獨鶴主演王漢倫)

寺兒溝 明星大戲院

陽歷九月七號放映 大中華百合公司最近傑作 第一古裝歷史巨片 美人計 (導演王元龍主演張織雲)

鳴謝

賠欵痛快 信用第一

東三省總經理大連 東北商行

帝國海上火災保險公司

逕啓者敝號日昨正午因燒不愼致闔火警終將綢緞貨被焚殆盡幸事前敝號曾大連帝國海上火災險公司東三省總經理大連東北商行保有火險現大洋一高五千圓正當時一通電該商行經理唐雅之君即偕同日人前來調查屬實未逾一日即接照々程度如數照償足徵該商行辦事敏捷手續完善無怪聞我東省各大商埠縣鎮無不嘖々稱贊該商行總經理之帝國海上保險公司之信用卓著賠欵第一迅速也敝號領欵之餘無以爲報僅登報端藉表謝悃並告有生命財產大家願保火險者速向該商行接洽也可

民國十八年九月五日 海城 恒茂號謹啓

大連新昌號紬緞莊每日廉價廣告

應時運來流行絹羅紗綢印花衣料花樣分外新奇以及伏令需品無不齊備定價特別從廉以酬惠顧之雅意

西崗平和街 批發部 零售部 電話 長四九〇四 三八四七番

經濟

州內最近三年間 漁業發展狀況
收獲量與中日漁業者

皮子窩 一〇二、四四〇

關東州內之水產業、因被關東廳當局之獎勵、及當業者之努力、逐日發展、最近又因人口之增加、需用者益多一日、是以該業之前途、大非昔比、玆將最近三年間之收獲量及金額誌下

	數量(貫)
民國十五年	三、八八八、四六一
十六年	六、二六二、七七
十七年	九、六五五、三三二

觀上表中、可知獲魚量逐年增加、就中惟民國十七年度與十六年度比較之、其增加量約達三百三十萬貫、金額亦增多七十八萬餘圓、此爲關東廳當局自設立水產會社以來、對於漁業者補助建造發動機、及與其他等便宜、對分發動機漁業之全盛時代並促進海漁業與遠洋漁業有以致之也、今之後漁場逐漸擴大、獲量次第增加、本年度預想更有發達、另將去年度收獲魚量以地方別之如下

地方別	數量(貫)
旅順	一、八〇九、六〇二
大連	二、五七八、〇六五
金州	二、五〇六、五一五
普蘭店	四〇三、〇七二
皮子窩	二、三一九、八六六

至於漁業者中、如延繩式、等因時代之關係、均改爲發動機、漁業者一方又因大資本發動機漁業之壓迫、結果發動機船逐日增加、小漁業者逐次減少、如民國十五年時、日人三一三名華人二四一六二名、十六年日人即增加二八五名、華人增加二一〇二九名、十七年又增加日人二四八名、華人一七、二三三名、更將去年度漁業者以地方別之如下

地方別	日本人	中國人
旅順	一一九	五、二八五
大連	一一七	五、五四〇
金州	—	三、一五二
普蘭店	二	一、二一二

錢糧商情

特產市場　九日朝開行時、高粱北地低落、豆油買主不多、致價亦看疲、普通大豆依然成交未妥、當日油坊之生產額豆餅四千片開業工塲三家

△商品前場　麻袋大見昂騰、據產地之報告綠扛提十六分之九藍扛落四分之一、查當地行情、現物三角六分九十十一月限三角五分五厘、十二一月三角五分四厘云

△錢鈔市場　海外材料倫敦銀塊二十四片十六分之一、紐期貨二十四片八分一、孟買育五十一仙八分七、孟買休市、滙申七十二兩十滙爐七十兩三十、大洋九十九圓六角、上海標金四百一兩八、高至四百二兩三、當市銀價呈平穩云

安東縣一帶 稼穡之狀況
比去年良好

據滿鐵農務係之調查安東附近之各種農作物狀況與去年度比較之頗極良好玆將其內容列下

一、普通作物

品種	作柄預想
大豆	增收一成
高粱	平年作
包米	增收二成
粟	平年作
黍	平年作
稗	平年作
陸稻	八成
小豆	增收二成

二、水稻　生育極爲良好而受水害之地點亦極寥寥、目下正在秀實中倘九月中旬無特別之大風雨時預想能增收一成內外云

三、果樹　果實之發育較比平年稍看良好落果亦爲寥々成熟期本年稍早收量亦能增加一成以上

四、柞蠶　擔立當時氣候不甚順利故蠶兒之發育頗不一致南面蠶場現已結繭中至北滿方面之蠶塲現尚有在第三面起者普通最多者爲第四面起收穫每把剪子子約增一成即五萬粒內外云

市內八月底 物價之調查

據大連商工會訊所之調查、本月末市內小賣物件調查品目五十種中、與前月比較之騰貴者三種、低落者七種、平穩四十種、玆將騰貴與低落品名列下

△騰貴　白米(朝鮮特等)雞卵、梅干

△低落　馬齡薯、玉葱、雞肉、煉乳、澤庵(日本物)干瓢、晒木綿

△平穩　白米(滿洲特等同一等)糯米、押麥、大豆小豆、牛蒡、麥粉、清酒麥酒、茶、醬油、砂糖、味噌、鰹節、食鹽、牛肉豚肉、牛乳、澤庵(地物)椎茸、高野豆腐、豆腐瓦斯、晒天竺、木炭薪、燐寸、半紙、塵紙

類別	前月末爲一〇〇
穀類及蔬菜類(十一品)	一〇〇、二六
嗜好品及調味料(十二品)	一〇〇、〇〇
肉類(九品)	九九、五二
雜食料品(七品)	九一、六二
衣料品(五品)	九九、一三
雜品(六品)	一〇〇、〇〇
總品目(五十品)	九九、七

安東木材界 將有新發展
遼寧又往訂購

八月中安東方面之木材界、因值夏枯季節、頗不振興、玆將其發送狀況列下

△運往朝鮮

一般需要	原木	二八車
	製材	八二車
局用品	原木	三車
計		一一三車

△運往滿洲

一般需要	原木	六九車
	製材	一四八車
	杭木	三八車
	原木	二四車
社用品	補材	一車
計		二八〇車

統觀上表中、合計爲三百九十三車、與七月中之三百八十二車比較之、僅增加十一車、今後漸入秋乾季節、需用定必增加況刻間遼寧方面又有致函訂購者、是以木材商亦當有一番之發展云

華茶對俄貿易概況(四)

(三)綠茶小珠

歐洲各口	一九二五年	九〇九	二七、五五二
	一九二六年	一二五	三、七一六
	一九二七年	一、七三八	七三、七二六
太平洋各口	一九二五年	七四三	二二、五二〇
	一九二六年	一、〇一五	一〇、一七六
	一九二七年	二一五	九、一二〇

(四)綠茶圓春

歐洲各口	一九二五年	二、五〇二	七五、一四九
	一九二六年	三、七一四	一三七、六四〇
	一九二七年	〇、〇七一	三八三、二〇二
太平洋各口	一九二五年	二、三八〇	七二、一一四
	一九二六年	二、八七六	一〇五、六六七
	一九二七年	一、二三三	四六、九一六

(五)綠茶雨前

歐洲各口	一九二五年	七、三五九	三二、九七七
	一九二六年	二、〇五六	五七、一二八
	一九二七年	三、八四二	一、九四八四九
太平洋各口	一九二五年	四、三六七	一二三、八六四
	一九二六年	六、一九六	三〇八、〇八
	一九二七年	三、八二九	一三一、四六三

(六)他類綠茶

歐洲各口	一九二五年	一〇六	三、二一二
	一九二六年	六、七〇七	二六〇、三〇四
	一九二七年	七、〇二九	六二五、三八〇
太平洋各口	一九二五年	一七七	[illegible]

(未完)

對英德丹荷瑞 輸出滿洲穀類
大豆亦有逐年增加趨勢

關於大連市油坊業擬打開現在之不況境遇、以秘策對歐輸出豆餅等情、已誌前報、玆關於滿洲穀物自民國十六年時、即開始向英國等方面輸出、爰將至十七年間之二年間統計數量及國別列下(單位噸)

		十六年	十七年
△英國	小麥	五五、五二二	七九、一五〇
	大麥	八〇、九二五	六四八、二〇八
	燕麥	二九五、三五二	三七二、三二三
	玉蜀黍	二〇九六、三九八	一、六五〇、五九九
△德國	小麥	二、六二三、一四七	五七三、八六二
	大麥	三、〇〇六、〇九一	九五〇〇
	燕麥	二六五、七〇九	一五七、七〇九
	玉蜀黍	二、〇四九、八九〇	一、二六四、五四〇
△丹麥	小麥	六六八、七七四	五七〇、六六三
	大麥	一三三、九一九	八四、一二〇
	燕麥	二四九、四三一	三三四、五六八
	玉蜀黍	一〇三二、五五五	九六、一八九
△荷蘭	玉蜀黍	一、三六三、七四四	一二一、九六八
	小麥	一五五、五三八	二六四〇一五
	來麥	一六二、〇七七	一三三、二五三
△瑞典	玉蜀黍	八四二、九二五	六五三、六六五
	小麥	三三七、〇〇〇	二六三、〇〇〇
	來麥	八二、〇〇〇	九六、三〇〇
	大麥	一〇五、	八三〇
	燕麥	三、〇〇〇	九九、七七〇
	玉蜀黍	一七八、七六六	一九〇、四〇〇

上表中如包米大麥燕麥等之大部分、及小麥等之小部分皆爲家畜飼料、但就中如大豆豆餅等需要之消長、能與滿洲直接重大之影響、包米在上記諸國中之輸出量八百萬石乃至一千萬石、就中向南美約五百萬石乃至七百萬石、北美二三百萬石、亞美利加百萬石、至於滿洲大豆向歐之輸出、亦有逐年增加之趨勢、預想本年度能達百八十萬石、蓋因德國及其他各國油坊工業發展、而大豆必須需用之關係也、原料上記家畜家禽所用肥料之包米大麥等、輸出其範圍亦極廣大云

李家屯驛之商況

貔子窩邑附近之李家屯驛、頗早經本署一再調查相驗、有設立商埠之可能性、近來該處之商業已有風湧雲集之勢、前爲大車便利運送起見已向夾河廟哲家房楊樹房楊樹底及復界之徐大房子等處開闢官道、刻已大工告竣矣、而夾河廟會爲此、特於月之六日、開保甲會議、到會者爲李家屯驛々長、及上流之會長、專爲各會區今秋之落花生及各種粮石、皆擬運往李家屯驛、較比運往普蘭店不但便利且、速、即馬車火車之運費、亦能省錢若干、據刻下觀之、該驛商業前途之發達、將有一日千里之勢云

復東最近之發展

皮子窩管內城子疃市街毗連之復界子家屯、自改名爲復東鎮以來、分劃街區、建築市房、儼然一大商埠地也、中國方面爲振興商業起見、極力提倡、現於復東鎮市政公所附近設立大規模之官路局、與通地方藉可抽頭補助經費、一舉兩得、頗爲得計故近來復東鎮市面頓行起色云

令飭豁免賑品稅

遼寬財政廳奉財政部令、以近來被災各省、據報有二十二省之多、若不急於救濟、誠恐轉徙流離、用將關於中外賑品、實行救濟災民者統予豁免各項捐稅如係因賑而拍電報亦予免費、以示矜憐該廳奉此已分令各局遵照云

北鎮縣平抑糧價

月之三十日、李子青縣長、于老爺廟農務會院、內招集李錦章公安局長、彭化邦商務會長、聽作源農務會長、及士紳秀蔭芝等人、開會討論平抑糧價問題、結果如何容訪再誌

現貨前場

▲高粱　所成數六千箱

九月限	四六八〇	四七四〇	四六八〇	四七三〇
十月限	四三三〇	四三六〇	四三三〇	四三六〇
十一月限	四〇五〇	四〇六〇	四〇五〇	四〇六〇
十二月限	四〇四〇	四〇五〇	四〇四〇	四〇五〇
一月限	四〇三〇	四〇三〇	三九六〇	三九八〇

所成數　百七十八車

混保大豆　袋物 六九九〇　裸物 六七一〇　所成數 十五車

普通大豆未妥

豆餅 二二八五 二二八五　所成數 千片

豆油 一九三〇 一九四〇　一萬箱

高粱 四七五〇 四七五〇　所成數 一車

錢鈔行市

近期	八七六五	八七七五	八七四五	八七七〇
遠期	八七七〇	八七七五	八七五〇	八七七五

所成數(近期五百六十六萬圓　遠期三百十九萬圓)

前場　銀對金　銀對洋　金對洋

九時	八七〇	一三八〇	一三八五
十時	八七五	一三八〇	一三八九
十一時	八七五	一三八〇	一三八九
十二時	八七五	一三八〇	一三八九
二時半	八七五	一三八〇	一三八九
三時半	八七〇	一三八〇	一三九〇

所成數(金對銀一十七萬六千圓　銀對洋一萬九千圓)

九月開行八六九五最高八七六三　廿八日最低八六七三散行八七〇〇

特產行市

商情(九日)

▲大豆(前場)

期	開行	最高	最低	收盤
九月	七〇〇〇	七〇一〇	七〇〇〇	七〇一〇
十月末	六九五〇	六九六〇	六九三〇	六九三〇
十一月末	六九三〇	六九三〇	六九二〇	六九二〇
十二月末	六八八〇	六八八〇	六八六〇	六八七〇
一月限	六六八〇	六六八〇	六六四〇	六六五〇

所成數　二百九車

▲普通大豆　未妥

▲豆餅

日期	開行	最高	最低	收盤
九月限	二三九〇	二三九〇	二三九〇	二三九〇
十月限	二三六五	二三六五	二三六〇	二三六〇
十一月限	二三五〇	二三五〇	二三五〇	二三五〇

所成數　三萬八千片

▲豆油

九月限	一九二〇	一九四〇	一九二〇	一九四〇
十月限	一九二五	一九四〇	一九二五	一九三五
十二月限	一九〇〇	一九〇五	一九〇〇	一九〇〇

所成數　六萬五千箱

▲高粱

日期	開行	最高	最低	收盤
九月末	四七八〇	四七八〇	四六五〇	四六五〇
十月末	四四〇〇	四四〇〇	四三一〇	四三一〇
十一月末	四〇三〇	四〇三〇	四〇一〇	四〇一〇
十二月末	四〇六〇	四〇六〇	四〇〇〇	四〇〇〇
一月末	四〇二〇	四〇二〇	三九六〇	三九八〇

所成數　百七十八車

包米未妥

▲大豆

九月限	七〇〇〇	七〇〇三	七〇〇一	七〇〇三
十月限	六九一〇	六九四〇	六九四〇	六九四〇
十一月限	六六〇〇	六六四〇	六六四〇	六六四〇
十二月限	六五五〇	六五七〇	六五七〇	六五七〇
一月限	六五五〇	六五七〇	六五七〇	六五七

所成數　八十六車

▲豆餅

十一月限	二二四五	二二四九	二二四五	二二四五
十二月限	二二四五	二二四五	二二四五	二二四五

▲成數萬三千片

▲豆油

九月限	一九一五	一九二〇	一九一五	一九一五
十月限	一九二〇	一九二五	一九二五	一九二五
十二月限	一八九〇	一八九〇	一八九〇	一八

滙兌行市

倫敦銀塊　二四片十六分一
同期貨　二四片八分一
紐育銀塊　五一仙八分七
孟買　[illegible]
美英滙弗　四弗八四仙三二分二
日美滙兌　四六弗八分三
中美滙兌　五七弗八分一

市場電報

▲大阪棉絲

限	前塲開行	前塲收盤
九月限	二四八四〇	二四七一〇
十月限	二三五二〇	二三五四〇
十一月限	二三六六〇	二三六五〇
十二月限	二三二九〇	二三三八〇
一月限	二三〇二〇	二三〇四〇
二月限	二二八四〇	二二八七〇
三月限	二二八〇〇	二二七九〇

橫濱綿系

限	前一節	前二節
九月	一三八七〇	一三九一〇
十月	一三六八〇	一三七九〇
十一月	一三六二〇	一三六三〇
十二月	一三五〇〇	一三五五〇
一月	一三四〇〇	一三四〇〇
二月	一三三九〇	一三四〇〇

北地市況

▲印度麻袋
綠扛袋　四〇留比四分一
藍扛袋　四四留比十八分一
兌換市行　一三〇留比〇分〇

特產

▲大豆
開原　九月限 [illegible]　十月限 [illegible]　十一月限 [illegible]　十二月限 [illegible]
長春　九月限 [illegible]　十月限 [illegible]　十一月限 [illegible]　十二月限 [illegible]　一月限 [illegible]
哈爾濱　九月限 [illegible]　十月限 [illegible]　十一月限 [illegible]
公主嶺 小麥 [illegible]
▲高粱
開原　九月限 [illegible]　十月限 [illegible]　十一月限 [illegible]

肺病之新治療法

以肺病爲不治之疾者　已屬過去之夢　苟有適當之療法　必能治癒無疑　是蓋無論何人所不能否定之事實也　然歐美諸先進國　以其治療法及豫防法之完備　故肺病患者年々減少　顧我東洋如中日兩國　反年年增加　雖由於風土氣候之關係　亦以其療法之不完全使之然也　今舉世界各大都市中肺病患者之統計如左

中國北京	人口百萬人中	肺病患者	五六〇九
日本東京	仝	仝	四六八二
俄國俄京	仝	仝	四五五四
德國伯林	仝	仝	二三九五
英國倫敦	仝	仝	一九八〇
美國紐育	仝	仝	一七五五

由是觀之　我中國爲世界上唯一之肺病國　年々犯於斯病者不知凡幾　是由地勢使然以其烈風而砂塵多　加以天氣乾燥　故患呼吸器疾病者亦自然多也　顧現今之肺病療法如(TUBERCULIUM)結核素注射　血清注射　空氣療法　營養療法　藥物療法等其法甚多　雖各專門大家　競唱己說　研究不遺餘力　究未達於完全之域　不可不稱爲一大憾事也

本藥房發賣之康素乃　肺結核　最新之治療藥

強肺　新藥　康素

經本藥房多年之研究　應用最新化學之智識所配合而成之良藥　用之於肺病初期即肺尖加答兒助膜炎　氣管支加答兒等　其効殆百發百中　雖第二期第三期之重病　亦能使病勢大退　而減其苦惱　康素者　參考東京京都及各大學病院內科所用之肺病患者之治療法　以德國羅亞爾公司特製之著哥兒爲主劑　而配以健胃壯腸鎮靜諸良劑所製成者用諸肺病患者　其効驗如左

第一　健胃腸　助消化　增食慾　長營養使体重大增

第二　有殺菌防腐之効　能防結核菌之繁殖且使死滅

第三　解熱　治頭痛　胸痛

第四　制止盜汗　夜間得以安眠

第五　能使精神爽快　元氣旺盛　活氣促心跳

第六　止嗽　祛痰　防咯血

第七　可使体力強壯　對於結核菌毒素之抵抗力增大

以上所述　強肺長壽康素對於結核諸症　及特種之靈藥　實有起死回生之効　其爲現今環球上最進步之靈藥　已爲識者所公認　固無待本藥房之喋々也　切望病患者諸君　其速服斯藥以浴再生之幸福　此本藥房所不勝希望有也

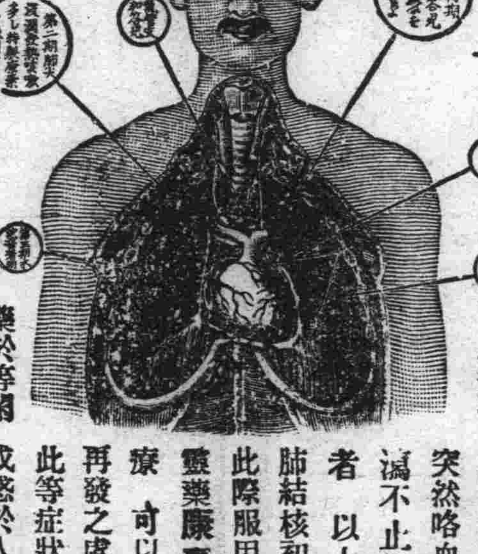

茲舉肺病患者易發之病症如左以供諸君之參考

第一　夜間就寢後或早晨初醒時　則起咳嗽　有綿延至一兩月者　咳時有吐痰者　有不吐者　其不吐者稱爲乾咳　乾咳持久不癒有發嘔吐者

第二　不咳嗽亦又不吐痰　但覺精神不快　懶於做事　平時所好之運動散步　讀書遊戲等忽然厭棄　活潑果斷之性質　變爲急性優柔不斷　陷於睡眠不足瑣事細故　易致驚怖

第三　胃腸無病　而消化不良　食事不進　身体漸次羸瘦　体重銳減　皮膚蒼白　易受風寒　婦人則月經不順

第四　別無原因　而每日午後二時至六時之間　常有三十七度二三分乃至三十八度四五分之發熱(普通健康人之体溫三十六度七八分)　此間頭疼頗甚　身體疲倦　易於發汗　而解熱後精神爽快與平時無異

第五　心動變劇脉搏加　多肩胛發酸易於逆上

第六　痰中帶血　或有突然咯血者又有久漏不止聲音嘶嗄者

以上所述　爲肺結核初期之症狀　此際服用強肺長壽靈藥康素　愼重加療　可以全治而無再發之虞　若諸君有此等症狀　而視此藥於等閑　或惑於人言　服用其他欺人之藥　則早晚必致病勢沈重而陷悲慘之運命　此盖明如睹火之事實也　至第二期第三期之重症　則無論何人　一見即知其爲肺病患者　体溫則自朝至夕昇騰　咳嗽不止　咯痰不已　身體羸瘦　手足纖細　目眶內陷　顏色蒼白　頰肉大脫　呼吸困難　肋骨高聳　其可憐可怖之狀如此　然苟服藥及治療法得宜　亦不至全部無効　若服用康素　而守本藥房所指導之養生法　必能治癒而求完全之効　諸君不必失望　但速服康素而已　早服一日　即早收一日之効　而得免於苦痛也

普通康素藥價　二十一日分　金五圓五十錢　七日分　金二圓

特製康素藥價　八日分　金五圓　十七日分　金十圓　卅六日分　全廿圓

康素中國各埠大藥房均有代售　就近採買爲幸

發售所　大連市山縣通二丁目　順和公司藥房